Spätzle mit Hackfleisch-Sauce und dreierlei Zitrone

Leckere, würzige Hackfleischsauce

Zutaten für 2 Personen:

- 500 g Hackfleisch (Schwein)
- 2 Zwiebeln
- 2 Lauchzwiebeln
- 4 Knoblauchzehen
- 6 Romatomaten
- 2 Bio-Zitronen (Schalenabrieb und Saft)
- 1 Stengel Zitronengras
- 2 Kaffirblätter
- 3 Lorbeerblätter
- 1 Tasse Wasser
- Salz
- Pfeffer

- Zucker
- Öl
- Grano Padano

Für die Spätzle:

- Grundrezept

Zubereitungszeit: Vorbereitungszeit 10 Min. | Schmorzeit 2 Stdn.

Mit leckeren Spätzle

Zubereitung:

Zwiebeln, Lauchzwiebeln und Knoblauch putzen, gegebenenfalls schälen, kleinschneiden und in eine Schale geben.

Tomaten putzen, kleinschneiden und ebenfalls in eine Schale geben.

Zitronenschale auf einer feinen Küchenreibe in eine Schale

abreiben. Zitronen auspressen und Saft ebenfalls dazugeben.

Zitronengras quer dritteln und mit einem breiten Messer flach klopfen. Zum Zitronensaft geben. Kaffirblätter ebenfalls dazugeben.

Öl in einem Topf erhitzen und Gemüse, bis auf die Tomaten, glasig dünsten. Hackfleisch dazugeben und mit anbraten. Tomaten dazugeben. Dreierlei Zitrone und Lorbeerblätter ebenfalls hinzugeben. Mit dem Wasser ablöschen. Mit Salz, Pfeffer und einer Prise Zucker würzen. Zugedeckt bei geringer Temperatur 2 Stunden schmoren. Danach Zitronengras, Kaffirblätter und Lorbeerblätter entfernen. Sauce abschmecken.

Vor Ende der Garzeit Spätzle nach dem Grundrezept zubereiten.

Spätzle auf zwei tiefe Pastateller verteilen. Hackfleisch mit Sauce großzügig darüber geben. Mit frisch geriebenem Grano Padano garnieren.

Servieren. Guten Appetit!

Spaghettini Bolognese mit dreierlei Zitrone

Leckeres Pastagericht

Zutaten für 2 Personen:

- 500 g Hackfleisch (Schwein)
- 2 Zwiebeln
- 2 Lauchzwiebeln
- 4 Knoblauchzehen
- 6 Romatomaten
- 2 Bio-Zitronen (Schalenabrieb und Saft)
- 1 Stengel Zitronengras
- 2 Kaffirblätter
- 3 Lorbeerblätter
- 1 Tasse Wasser
- Salz
- Pfeffer
- Zucker
- Öl
- 350 g Spaghettini
- Grano Padano

Zubereitungszeit: Vorbereitungszeit 10 Min. | Schmorzeit 2 Stdn.

Sehr zitronig

Zubereitung:

Zwiebeln, Lauchzwiebeln und Knoblauch putzen, gegebenenfalls schälen, kleinschneiden und in eine Schale geben.

Tomaten putzen, kleinschneiden und ebenfalls in eine Schale geben.

Zitronenschale auf einer feinen Küchenreibe in eine Schale abreiben. Zitronen auspressen und Saft ebenfalls dazugeben.

Zitronengras quer dritteln und mit einem breiten Messer flach klopfen. Zum Zitronensaft geben. Kaffirblätter ebenfalls dazugeben.

Öl in einem Topf erhitzen und Gemüse, bis auf die Tomaten, glasig dünsten. Hackfleisch dazugeben und mit anbraten. Tomaten dazugeben. Dreierlei Zitrone und Lorbeerblätter

ebenfalls hinzugeben. Mit dem Wasser ablöschen. Mit Salz, Pfeffer und einer Prise Zucker würzen. Zugedeckt bei geringer Temperatur 2 Stunden schmoren. Danach Zitronengras, Kaffirblätter und Lorbeerblätter entfernen. Sauce abschmecken.

Kurz vor Ende der Garzeit Spaghettini 8 Minuten in kochendem, leicht gesalzenem Wasser garen. Kochwasser abschütten. Spaghettini zur Sauce geben und alles gut vermischen.

Pasta mit Sauce auf zwei tiefe Pastateller verteilen. Mit frisch geriebenem Grano Padano garnieren.

Servieren. Guten Appetit!

Hähnchenmägen-Gulasch in BBQ-Salbei-Zitronengras-Sauce mit Fusilli

Schlotzig, süffig und würzig

Zutaten für 2 Personen:

- 400 g Hähnchenmägen (1 Packung)
- 1/2 Gemüsezwiebel
- 1 Lauchzwiebel
- 2 Knoblauchzehen
- 2 Stängel frischer Salbei
- 1 Stängel Zitronengras
- Chardonnay
- 2 EL BBQ-Sauce (Flasche)
- Worchestershire-Sauce
- Salz
- Pfeffer
- Zucker
- Öl

- 350 g Fusilli

Zubereitungszeit: Vorbereitungszeit 10 Min. | Schmorzeit 3 Stdn.

Lange geschmort

Zubereitung:

Hähnchenmägen kleinschneiden und in eine Schale geben.

Gemüse putzen, gegebenenfalls schälen und kleinschneiden. In eine Schale geben.

Salbeiblätter abzupfen und ebenfalls kleinschneiden.

Zitronengras quer dritteln und mit einem breiten Messer flach klopfen.

Öl in einem Topf erhitzen und Gemüse darin andünsten. Hähnchenmägen dazugeben und mit anbraten. Salbei dazugeben. Zitronengras ebenfalls hinzugeben. Mit einem guten Schluck Weißwein ablöschen. BBQ-Sauce dazugeben. Mit einigen Spritzern Worchestershire-Sauce würzen. Mit Salz, Pfeffer und einer Prise Zucker würzen. Alles verrühren und zugedeckt bei

geringer Temperatur 3 Stunde schmoren. Dann Zitronengras entfernen und Sauce abschmecken. Bei Bedarf gern auch etwas einreduzieren.

Kurz vor Ende der Schmorzeit Pasta nach Anleitung zubereiten.

Pasta auf zwei tiefe Pastateller verteilen. Gulasch mit viel Sauce großzügig darüber geben.

Servieren. Guten Appetit!

Schweinebauch-Zwiebel-Gulasch auf Tortiglioni in dunkler Sauce mit Szechuanpfeffer, Koriander, Estragon und Zitronengras

Viele verschiedene Aromen

Zutaten für 2 Personen:

- 2 Scheiben Schweinebauch
- 2 große Gemüsezwiebeln
- 4 Knoblauchzehen
- 2 orange Peperoni
- 15 Cherrydatteltomaten
- 200–300 ml Vin de Pays
- 1 Stängel Zitronengras
- 1 TL Szechuanpfeffer
- 1 TL Korianderkörner
- 1 TL getrockneter Estragon
- 1 TL edelsüßes Paprikapulver
- Cayennepfeffer
- Salz
- Zucker
- 350 g Tortiglioni
- Sesamöl

Zubereitungszeit: Vorbereitungszeit 15 Min. | Schmorzeit 2 Stdn.

Schlotzig und süffig

Zubereitung:

Schweinebauchscheiben längs halbieren, dann quer in kurze, schmale Streifen schneiden. In eine Schale geben.

Gemüsezwiebeln, Knoblauch und Peperoni putzen, gegebenenfalls schälen und kleinschneiden. In eine Schüssel geben. Tomaten vierteln und in eine Schale geben.

Zitronengras quer dritteln und mit einem breiten Messer flach klopfen.

Szechuanpfeffer, Koriander und Estragon in einem Mörser fein mörsern.

Öl in einem Topf erhitzen und Gemüse darin anbraten. Schweinebauch dazugeben und ebenfalls mit anbraten. Gewürze komplett dazugeben. Mit Cayennepfeffer, Salz und einer Prise

Zucker würzen. Mit dem Rotwein ablöschen. Zitronengras hinzugeben. Zugedeckt bei geringer Temperatur 2 Stunden schmoren. Dann Zitronengras herausnehmen. Sauce abschmecken.

15 Minuten vor Ende der Schmorzeit Pasta nach Anleitung zubereiten.

Pasta auf zwei tiefe Pastateller geben. Gulasch mit viel Sauce großzügig darüber verteilen. Mit etwas gehacktem Grün garnieren.

Servieren. Guten Appetit!

Reis-Bowl mit süß-scharfem Pesto aus Kürbis, Honigmelone, Peperoni, Limette und Traubensaft

Einfache Bowl

Zutaten für 2 Personen:

- 1/4 Butternusskürbis
- 1/4 Honigmelone
- 1 rote Zwiebel
- 2 Lauchzwiebeln
- 2 Knoblauchzehen
- 1 rote Peperoni
- 1 Stängel Zitronengras
- 1 Limette (Saft)
- Traubensaft
- 1/4 Bund Petersilie
- 1 Glas süße Senf-Dill-Sauce (80 g)
- Salz
- Pfeffer
- Zucker
- 1 Tasse Langkornreis
- Butter

Zubereitungszeit: Vorbereitungszeit 15 Min. | Garzeit 1 Std.

Mit etwas gehacktem Grün dekoriert

Zubereitung:

Zwiebel, Lauchzwiebel und Knoblauch putzen, gegebenenfalls schälen und kleinschneiden. Peperoni putzen und quer in Ringe schneiden. In eine Schale geben.

Honigmelone und Kürbis putzen, Kerngehäuse entfernen und Melone und Kürbis schälen. In kleine Stücke schneiden. In eine Schale geben.

Zitronengras quer halbieren und mit einem breiten Messer platt drücken.

Petersilie kleinschneiden.

Limette auspressen.

Butter in einem Topf erhitzen und Zwiebel, Lauchzwiebel, Knoblauch und Peperoni darin andünsten. Melone und Kürbis

dazugeben. Petersilie ebenfalls dazugeben. Senf-Dill-Sauce hinzugeben. Mit einem guten Schluck Traubensaft ablöschen. Limettensaft dazugeben. Mit Salz, Pfeffer und einer Prise Zucker würzen. Alles gut vermischen. Zitronengras dazugeben. Zugedeckt bei geringer Temperatur 1 Stunde köcheln lassen. Zitronengras entfernen. Pesto in eine hohe, schmale Rührschüssel geben und mit dem Pürierstab fein pürieren.

Eine viertel Stunde vor Ende der Garzeit Reis nach Anleitung zubereiten.

Reis auf zwei Bowls verteilen. Pesto großzügig darüber verteilen. Mit etwas gehacktem Grün garnieren.

Servieren. Guten Appetit!

Markklößchen mit süßem Pesto aus getrockneten Tomaten, Peperoni, Zitronengras und Honigmelone

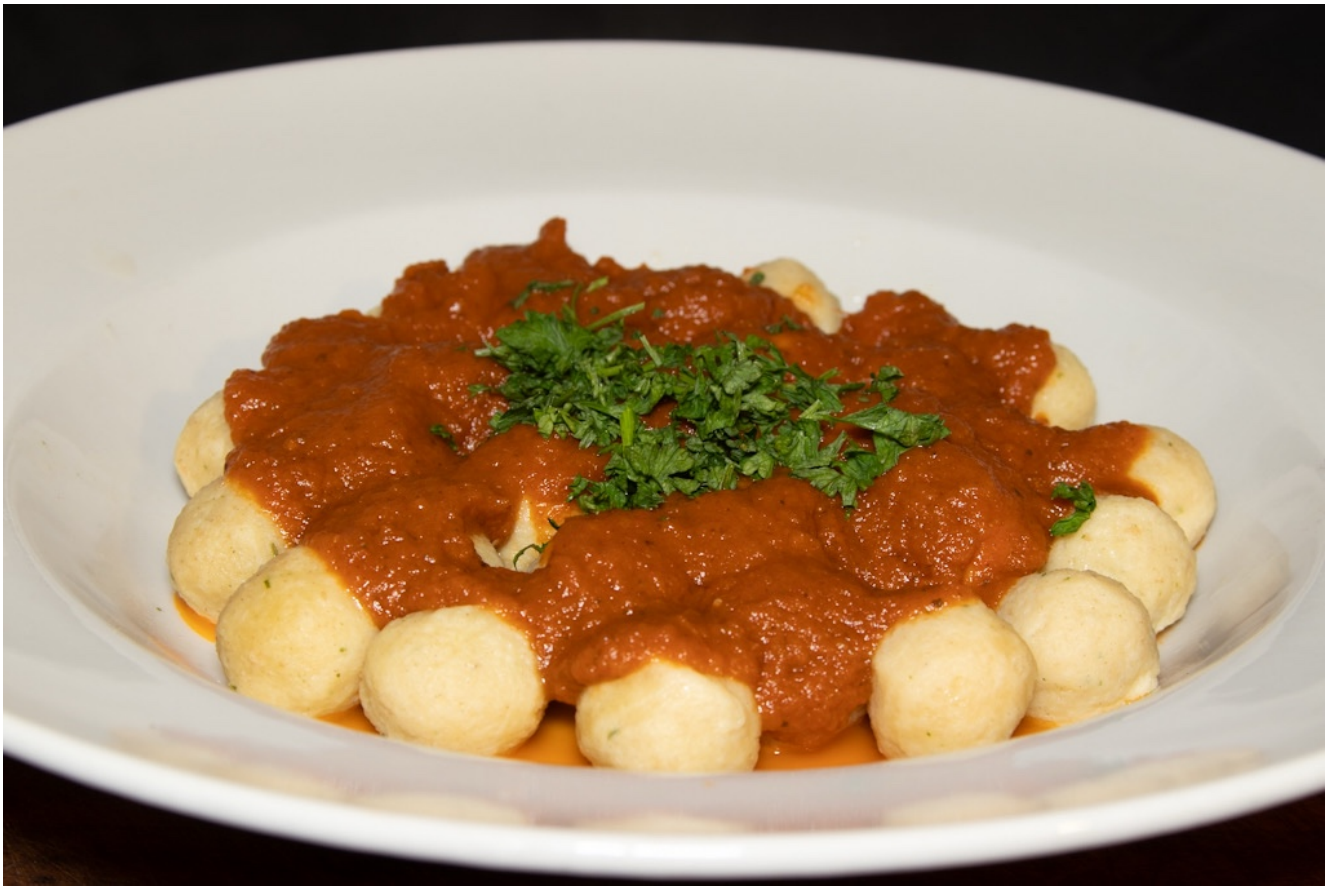

Leckeres Pesto

Zutaten für 2 Personen:

- 150 g getrocknete Tomaten (1 Packung)
- 1 rote Spitzpaprika
- 1 grüne Peperoni
- 50 g Feldsalat
- 1/4 Honigmelone
- 1 Stängel Zitronengras
- 150 ml Maracujasaft
- 1 Limette (Saft)
- 500 g Markklößchen (2 Packungen à 250 g)
- 400 ml Gemüsefond
- Salz
- Sesamöl
- etwas frische Petersilie

Zubereitungszeit: Vorbereitungszeit 20 Min. | Garzeit 1 Std.

Leicht zitronig

Zubereitung:

Tomaten, Spitzpaprika und Peperoni putzen und sehr klein schneiden. In eine Schale geben.

Feldsalat putzen, unter kaltem Wasser waschen und in eine Schüssel geben.

Limette halbieren und auspressen und Saft in ein Glas geben. Mit Maracujasaft auffüllen.

Honigelone schälen, Kerngehäuse entfernen und Honigmelone in kleine Würfel schneiden. In eine Schale geben.

Zitronengras quer halbieren und mit einem sehr breiten Messer auf einem Arbeitsbrett platt drücken.

Petersilie kleinschneiden.

Öl in einem kleinen Topf erhitzen und Gemüse darin andünsten. Feldsalat und Honigmelone dazugeben. Mit dem Saft ablöschen.

Zitronengras dazugeben. Mit Salz würzen. Zugedeckt bei geringer Temperatur 1 Stunde köcheln lassen. Zitronengras entfernen. Sauce abschmecken. Pesto in eine hohe, schmale Rührschüssel füllen, mit dem Pürierstab fein pürieren und wieder zurück in den Topf geben.

Gegen Ende der Garzeit Markklößchen in einem Topf mit nur noch siedendem Gemüsefond 5 Minuten garen.

Markklößchen auf zwei tiefe Teller verteilen. Pesto großzügig darüber geben. Mit Petersilie oder, wenn Sie das vorrätig haben, besser noch frisch geriebenem Parmesan garnieren.

Servieren. Guten Appetit!

Putenoberkeule in BBQ-Salbei-Zitronengras-Sauce mit grünem Spargel

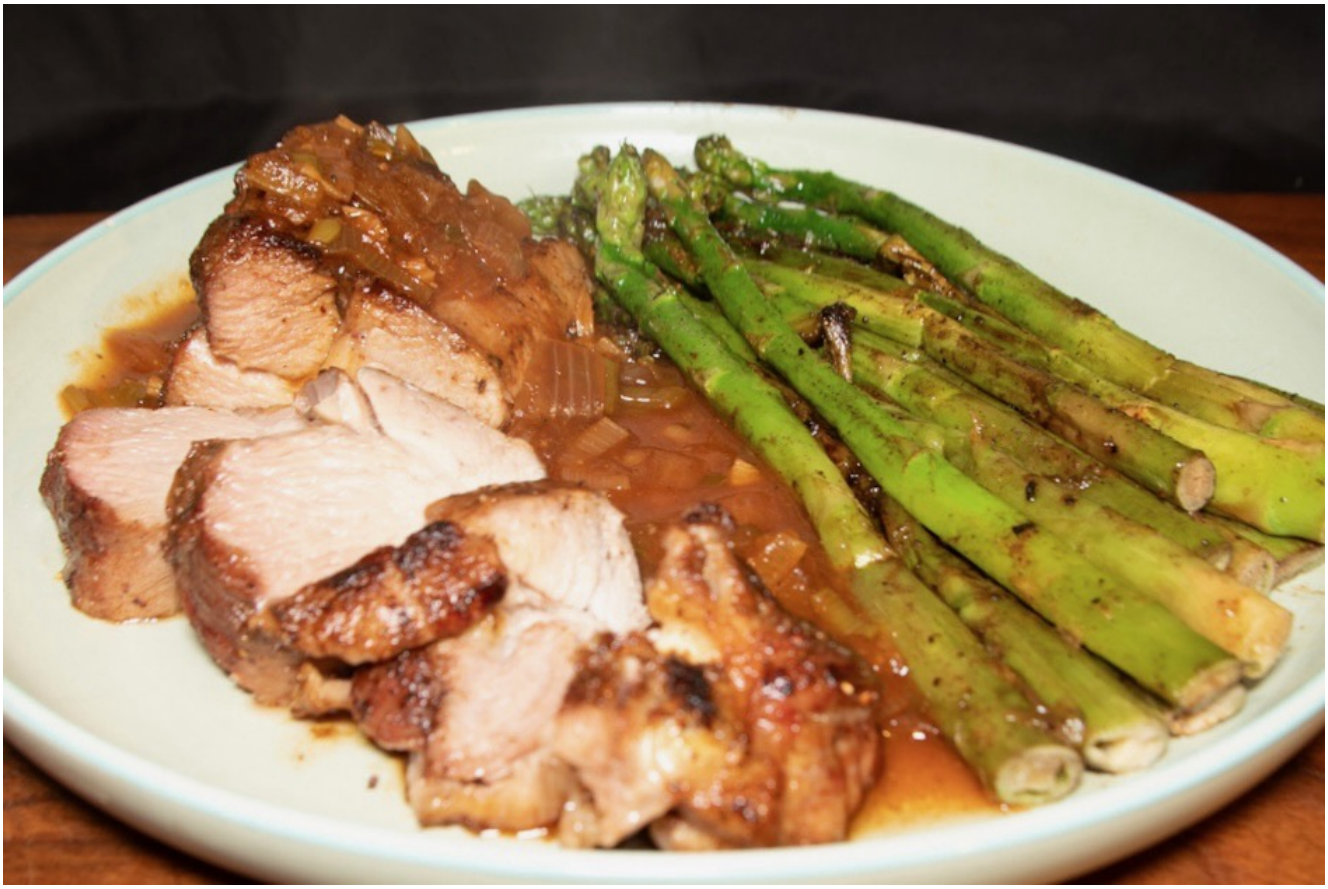

Lecker gegarte Putenoberkeule

Zutaten für 2 Personen:

Für die Putenoberkeule:

- 1 kg Putenoberkeule (ohne Knochen)
- BBQ-Gewürzmischung
- rosenscharfes Paprikapulver
- Salz
- Pfeffer
- Öl

Für die Sauce:

- 1/2 Gemüsezwiebel
- 1 Lauchzwiebel
- 2 Knoblauchzehen
- 2 Stängel frischer Salbei
- 1 Stängel Zitronengras
- Chardonnay

- 2 EL BBQ-Sauce (Flasche)
- Worchestershire-Sauce
- Salz
- Pfeffer
- Zucker
- Butter

Für den grünen Spargel:

- 2 Portionen grüner Spargel
- Salz
- Butter

Zubereitungszeit: Vorbereitungszeit 10 Min. | Garzeit 2 Stdn. bei 80 °C Umluft

Exzellent rosé gegart trotz nur 80 °C

Zubereitung:

Putenoberkeule in zwei gleich große Stücke schneiden. Auf

allen Seiten mit BBQ-Gewürzmischung, Paprika, Salz und Pfeffer würzen.

Öl in einer Pfanne erhitzen und Putenoberkeule-Stücke auf allen Seiten für viele Röststoffe kross anbraten. Auf einen großen, feuerfesten Teller geben. Die oben angegebene Zeit auf mittlerer Ebene in den Backofen geben.

Eine Stunde vor Ende der Garzeit Gemüse putzen, gegebenenfalls schälen und kleinschneiden. In eine Schale geben.

Salbeiblätter abzupfen und ebenfalls kleinschneiden.

Zitronengras quer dritteln und mit einem breiten Messer flach klopfen.

Butter in einem Topf erhitzen und Gemüse darin andünsten. Salbei dazugeben. Zitronengras ebenfalls hinzugeben. Mit einem guten Schluck Weißwein ablöschen. BBQ-Sauce dazugeben. Mit einigen Spritzern Worchestershire-Sauce würzen. Mit Salz, Pfeffer und einer Prise Zucker würzen. Alles verrühren und zugedeckt bei geringer Temperatur 1 Stunde köcheln lassen. Dann Zitronengras entfernen und Sauce abschmecken. Bei Bedarf gern auch etwas einreduzieren.

Kurz vor Ende der Garzeit Butter in einer großen Pfanne erhitzen und Spargel darin auf allen Seiten mehrere Minuten kross anbraten. Salzen.

Putenoberkeule aus dem Backofen nehmen. Mit einem großen Messer tranchieren. Auf zwei Teller verteilen. Jeweils die Hälfte des Spargels dazugeben. Großzügig von der Sauce über der Putenoberkeule verteilen.

Servieren. Guten Appetit!

Pasta mit süß-scharfem Pesto aus Kürbis, Honigmelone, Peperoni, Limette und Traubensaft

Sehr leckeres Pesto, süß, zitronig, scharf

Zutaten für 2 Personen:

- 1/4 Butternusskürbis
- 1/4 Honigmelone
- 1 rote Zwiebel
- 2 Lauchzwiebeln
- 2 Knoblauchzehen
- 1 rote Peperoni
- 1 Stängel Zitronengras
- 1 Limette (Saft)
- Traubensaft

- 1/4 Bund Petersilie
- 1 Glas süße Senf-Dill-Sauce (80 g)
- Salz
- Pfeffer
- Zucker
- 175 g Fusilli
- 175 g Penne Rigate
- Butter

Zubereitungszeit: Vorbereitungszeit 15 Min. | Garzeit 1 Std.

Mit einer Pasta-Mischung

Zubereitung:

Zwiebel, Lauchzwiebel und Knoblauch putzen, gegebenenfalls schälen und kleinschneiden. Peperoni putzen und quer in Ringe schneiden. In eine Schale geben.

Honigmelone und Kürbis putzen, Kerngehäuse entfernen und Melone und Kürbis schälen. In kleine Stücke schneiden. In eine Schale geben.

Zitronengras quer halbieren und mit einem breiten Messer platt drücken.

Petersilie kleinschneiden.

Limette auspressen.

Butter in einem Topf erhitzen und Zwiebel, Lauchzwiebel, Knoblauch und Peperoni darin andünsten. Melone und Kürbis dazugeben. Petersilie ebenfalls dazugeben. Senf-Dill-Sauce hinzugeben. Mit einem guten Schluck Traubensaft ablöschen. Limettensaft dazugeben. Mit Salz, Pfeffer und einer Prise Zucker würzen. Alles gut vermischen. Zitronengras dazugeben. Zugedeckt bei geringer Temperatur 1 Stunde köcheln lassen. Zitronengras entfernen. Pesto in eine hohe, schmale Rührschüssel geben und mit dem Pürierstab fein pürieren. In den Topf zurückgeben.

Kurz vor Ende der Garzeit Pasta nach Anleitung zubereiten. Kochwasser der Pasta abschütten. Pasta zum Pesto geben und alles gut vermischen. Auf zwei tiefe Pastateller verteilen.

Mit etwas gehacktem Grün garnieren.

Servieren. Guten Appetit!

Spaghettoni mit süßem Pesto aus getrockneten Tomaten, Peperoni, Zitronengras und

Honigmelone

Mit leichtem Zitronengeschmack

Zutaten für 2 Personen:

- 150 g getrocknete Tomaten (1 Packung)
- 1 rote Spitzpaprika
- 1 grüne Peperoni
- 50 g Feldsalat
- 1/4 Honigmelone
- 1 Stängel Zitronengras
- 150 ml Maracujasaft
- 1 Limette (Saft)
- 300 g Spaghettoni
- Salz
- Sesamöl
- etwas frische Petersilie

Zubereitungszeit: Vorbereitungszeit 20 Min. | Garzeit 1 Std.

Feine Pasta

Zubereitung:

Tomaten, Spitzpaprika und Peperoni putzen und sehr klein schneiden. In eine Schale geben.

Feldsalat putzen, unter kaltem Wasser waschen und in eine Schüssel geben.

Limette halbieren und auspressen und Saft in ein Glas geben. Mit Maracujasaft auffüllen.

Honigelone schälen, Kerngehäuse entfernen und Honigmelone in kleine Würfel schneiden. In eine Schale geben.

Zitronengras quer halbieren und mit einem sehr breiten Messer auf einem Arbeitsbrett platt drücken.

Petersilie kleinschneiden.

Öl in einem kleinen Topf erhitzen und Gemüse darin andünsten. Feldsalat und Honigmelone dazugeben. Mit dem Saft ablöschen.

Zitronengras dazugeben. Mit Salz würzen. Zugedeckt bei geringer Temperatur 1 Stunde köcheln lassen. Zitronengras entfernen. Sauce abschmecken. Pesto in eine hohe, schmale Rührschüssel füllen, mit dem Pürierstab fein pürieren und wieder zurück in den Topf geben.

Gegen Ende der Garzeit Spaghettoni nach Anleitung in einem Topf mit kochende, leicht gesalzenen Wasser garen.

Spaghettoni zum Pesto geben und alles gut vermischen.

Spaghettoni mit Pesto auf zwei tiefe Pastateller verteilen.

Mit Petersilie oder, wenn Sie das vorrätig haben, besser noch frisch geriebenem Parmesan garnieren.

Servieren. Guten Appetit!

Jungbullengulasch in Currysauce mit Mienudeln

Asiatisch anmutend aufgrund der verwendeten Gewürze

Sie freuen sich sicherlich auch darüber, wenn Sie ab und zu beim Einkaufen auch ein spezielles, preiswertes Stück Fleisch bekommen. Und nicht immer nach dem Mainstream einkaufen müssen und immer die gleichen Fleischstücke kaufen. In diesem Fall konnte ich Gulaschfleisch vom Jungbullen erstehen. Etwas teurer als das normale, gemischte Gulaschfleisch im Kühlregal des Discounters. Aber sehr schön von Farbe und Struktur des Fleisches anzusehen. Und wie sich später nach der Zubereitung herausstellte, auch sehr, sehr lecker.

Bei diesem Rezept wird das Gulasch asiatisch anmutend zubereitet. Denn es kommen einige Teelöffel Currypulver in die Sauce. Dann eine große Portion frisch geriebener Ingwer. Schließlich für eine leichte Schärfe noch eine rote Chilischote. Und um die Sauce noch abzurunden und ihr den gewissen Kick zu geben, kommt Zitronengras in die Sauce und wird mitgekocht.

Für Flüssigkeit, Sämigkeit und Bindung sorgt einerseits die Sahne. Zum anderen, um die Sauce ein wenig zu verlängern, der

Chardonnay.

Als Sättigungsbeilage verwende ich dafür Mienudeln, das unterstreicht den asiatischen Touch des Gerichts.

Für 2 Personen:

- 500 g Jungbullengulasch
- 2 Zwiebeln
- 2 Knoblauchzehen
- ein Stück frischer Ingwer
- 1 Stängel Zitronengras
- 1 getrocknete, rote Chilischote
- 200 ml Sahne (1 Becher)
- 200 ml Chardonnay
- 2 TL Currypulver
- Salz
- Zucker
- Olivenöl
- 2 Portionen Mienudeln

Zubereitungszeit: Vorbereitungszeit 10 Min. | Garzeit 4 Std.

Mit asiatischen Mienudeln anstelle von deutschen Nudeln
Chilischote putzen und quer kleinschneiden.

Zitronengras in grobe Stücke schneiden und mit einem großen Messer platt drücken.

Zwiebeln und Knoblauch putzen, schälen und kleinschneiden.

Öl in einem Topf erhitzen. Zwiebeln, Knoblauch und Fleisch darin einige Minuten unter Rühren anbraten. Ingwer auf einer Küchenreibe fein in das Gulasch hineinreiben. Chili dazugeben. Ebenfalls das Zitronengras dazugeben. Mit Sahne und Weißwein ablöschen. Mit dem Currypulver würzen. Dann noch mit Salz und einer Prise Zucker würzen.

Alles gut verrühren und bei geringer Temperatur zugedeckt vier Stunden schmoren lassen.

15 Minuten vor Ende der Garzeit Mienudeln in kochendem Wasser 15 Minuten garen. Kochwasser durch ein Nudelsieb abgießen.

Sauce des Gulasch abschmecken. Zitronengras herausnehmen.

Mienudeln auf zwei tiefe Nudelteller verteilen. Gulasch großzügig mit viel Sauce darüber geben.

Servieren. Guten Appetit!

Kokosmilchreis mit Vanille und Zitronengras

Mit gehäckselten Nüssen als Topping
Verwenden Sie bei solchen leckeren Desserts am besten frische Vanille. Und möglichst auch selbst hergestellten Vanillezucker. Und ziehen beides dem industriell hergestellten Vanillezucker aus dem Päckchen vor. Denn letzterer ist chemisch hergestellt.

Denn ein solch leckeres Dessert schmeckt damit einfach um

Längen besser als mit der Chemie darin.

Und für einen noch besseren Geschmack kommt ein Stängel Zitronengras in den Milchreis und wird mitgekocht. Eigentlich waren Kardamonkapseln als weitere Zutat geplant, die ja auch eine zitronige Note in ein Dessert bringen. Dann konnte ich glücklicherweise noch auf einen Stängel Zitronengras zurückgreifen.

Und für eine besondere Zubereitung des doch eher gewöhnlichen Milchreises wird dieser nicht in gewöhnlicher Kuhmilch gegart. Sondern in Kokosmilch aus der Dose. Diese macht den Reis noch cremiger und süßer als bei Verwendung der bei uns üblichen Milch.

Für 2 Personen:

- 125 g Bio-Milchreis
- 800 ml Kokosmilch (2 Dosen à 400 ml)
- 1 Stängel Zitronengras
- 1 Vanilleschote
- 2 EL Vanillezucker
- eine kleine Portion Nussmix

Zubereitungszeit: Vorbereitungszeit 10 Min. | Garzeit 40 Min.

Mit Vanille- und Zitronenaroma

Zitronengrasstängel putzen, mit einem breiten Messer platt drücken und quer vierteln.

Vanilleschote längs halbieren, Mark mit einem Messer herauskratzen und in eine Schale geben. Mit der Vanilleschote mit Zucker eigenen, frischen Vanillezucker herstellen (zusammen in ein verschließbares Glas geben und mehrere Wochen ziehen lassen).

Milch in einem Topf erhitzen. Zitronengras und Vanillemark dazugeben. Reis hineingeben und zugedeckt bei sehr geringer Temperatur 40 Minuten köcheln lassen. Dabei des öfteren umrühren und Reis vom Topfboden lösen.

Zitronengras aus dem Reis entfernen.

Vanillezucker in den Reis geben, alles vermischen und abschmecken.

Nussmix in einer Küchenmaschine grob zerhäckseln.

Milchreis auf zwei Schalen verteilen.

Mit den gehäckselten Nüssen garnieren. Servieren. Guten Appetit!

Basmati-Reis mit scharfer Tomatensauce

Leckeres, einfaches Gericht

Ein einfaches Gericht.

Mit einer leckeren, leicht scharfen Tomatensauce.

Die Peperoncino gibt der Sauce die leichte Schärfe.

Und alle anderen Zutaten die leckere Würze.

Als Beilage einfach vorgedämpfter Reis aus der Packung, wie man ihn beim Discounter oder Supermarkt bekommt.

Für 2 Personen:

- 2 Packungen vorgedämpfter Basmati-Reis (à 250 g, mit Kokosnuss, Chili-Schote und Zitronengras)

Für die Sauce:

- 2 große, braune Champignons
- 1 Zwiebel
- 2 Knoblauchzehen
- 1 Lauchzwiebel
- etwas frische Petersilie
- 1 TL Tomatenmark
- 200 g passierte Tomaten (Packung)
- ¼ rote Paprika
- 1 Peperoncino
- Salz
- Pfeffer
- Zucker
- weißer Burgunder
- Olivenöl

Zubereitungszeit: Vorbereitungszeit 15 Min. | Garzeit 15 Min.

Schmackhafte Sauce

Alle Zutaten putzen, gegebenenfalls schälen und sehr kleinschneiden.

Öl in einem Topf erhitzen und die Zutaten darin kurz anbraten.

Tomatenmark dazugeben und mit anbraten.

Passierte Tomaten dazugeben.

Mit einem großen Schluck Weißwein ablöschen.

Mit Salz, Pfeffer und einer Prise Zucker würzen.

Sauce abschmecken.

Etwa 10 Minuten köcheln lassen.

Kurz vor Ende der Garzeit Reispackungen etwas durchkneten, um den Reis aufzulockern.

Dann Packungen oben aufschneiden.

Packungen stehend der Mikrowelle bei 800 Watt 2 Minuten erhitzen.

Reis auf zwei tiefe Teller verteilen.

Sauce darüber geben.

Servieren. Guten Appetit!

Hühnchen asiatisch mit Kürbis und Paprika

Mit viel frischem Koriander

Ein asiatisches Rezept. Das aber nicht original asiatisch ist. Denn ich habe es selbst erfunden, aus den Zutaten, die ich gerade zuhause vorrätig hatte.

Aber Fleisch und Gemüse passen gut zusammen.

Und die Würzung übernimmt die Fisch- und Asia-Sauce.

Und natürlich nicht zu vergessen der frische Koriander, der dem Gericht einen asiatischen Touch verleiht.

Und dazu natürlich passend asiatischer Reis mit Kokos, Chili und Zitronengras.

Das Gericht schmeckt etwas ungewohnt, aber leicht süß-sauer. Und somit durchaus asiatisch.

Für 2 Personen:

- 400 g Hühnchenschnitzel
- 1 roter Paprika
- ½ Butternuss-Kürbis
- 30 g frischer Koriander
- 4 EL Fisch-Sauce
- 250 g Kokos-Chili-Sauce
- Öl
- 2 Packungen Reis (à 250 g, vorgegart, mit Kokos, Chili und Zitronengras)

Zubereitungszeit: Vorbereitungszeit 10 Min. | Garzeit 10 Min.

Hühnchen mit Gemüse

Kürbis und Paprika putzen und in kurze, feine Streifen schneiden.

Fleisch in kurze, schmale Streifen schneiden.

Koriander klein hacken.

Öl in einem Wok erhitzen.

Zuerst den Kürbis einige Minuten pfannenrühren, er braucht am längsten.

Dann Paprika, Fleisch und Koriander dazugeben und nochmals einige Minuten pfannenrühren.

Mit Fisch-Sauce und der Asia-Sauce würzen.

Alles gut vermischen und kurz köcheln lassen.

Parallel dazu Reispackungen etwas kneten und auflockern.

Dann die Packungen oben aufschneiden.

In der Mikrowelle bei 800 Watt drei Minuten erhitzen.

Reis auf zwei Schalen verteilen.

Fleisch mit Gemüse und Sauce darüber geben.

Servieren. Guten Appetit!

Tee-Kuchen

Für den morgigen Feiertag wollte ich noch schnell abends einen Rührkuchen backen.

Ich hatte nicht mehr viele Zutaten für einen variantenreichen Rührkuchen vorrätig. Zumindest hatte ich noch Eier gekauft und hatte alle Grundzutaten wie Mehl, Zucker und Margarine vorrätig.

Zur Überlegung standen die vier folgenden Rührkuchen:

- Kaffeekuchen, mit flüssigem und Pulver-Kaffee
- Gewürzkuchen mit Gewürzen wie Kardamom, Gewürznelke, Piment, Wacholderbeere, Muskat, Anis oder Zimt
- Teekuchen mit Earl-Grey-Tee und Tee mit Apfel, Minze und Zitronengras
- Kuchen mit Algarven-Sirup

Nun, ich entschied mich für den zuletzt genannten. Und will hier gleich mein Missgeschick mit diesem Kuchen schildern.

Normalerweise schlägt man zuerst Eier mit Zucker in der Küchenmaschine schaumig. Ich habe allerdings aus Versehen zuerst die Eier mit der Margarine gerührt. Heraus kam eine Mischung, bei der die Margarine deutlich ausflockte und grieselig war. Zuerst dachte ich mir nichts dabei. Erst nach dem Hinzugeben des Algarven-Sirups schaute ich mir die Masse genauer an. Und hatte ernste Bedenken, ob dieser Rührteig durch Hinzugeben von Mehl und Backpulver noch zu retten sei. Ich entschied mich dagegen. Und der missglückte Rührteig landete in der Toilette.

In der Not entschied ich mich dann für den als drittes genannten Tee-Kuchen, für den ich Earl-Grey-Tee und Tee mit Apfel, Minze und Zitronengras verwendet habe.

Ich habe jeweil vier Teebeutel dieser beiden Tee-Sorten verwendet und sie im Mörser relativ lang sehr fein gemörsert. Diese Mischung habe ich dann einfach in den Rührteig gegeben und mit verrührt.

Das Resultat ist ein schöner, einfacher Rührkuchen, der aber doch ein gutes Aroma der Teebestandteile angenommen hat. Man

schmeckt dies auch heraus.

[amd-zlrecipe-recipe:813]