Gnocchi mit Knoblauch-Schmand-Sauce

Gnocchi als Convenience-Produkt
Bei diesem Gericht kommen Convenience-Produkte zum Zuge. Sie haben ja manchmal auch keine zwei Stunden Zeit, um ein opulentes Mahl zu zaubern. Also geht es schnell. Und in diesem Fall steht das Essen nach längstens 10 Minuten auf dem Tisch.

Die Gnocchi, aus der Packung, benötigen im kochenden Wasser gerade einmal 3 Minuten.

Da braucht die Sauce, auch im Ursprung aus einem Convenience-Produkt zubereitet, ein klein wenig länger. Denn so ganz ohne frische Zutaten soll es schließlich nicht zugehen. Diese Knoblauch-Schmand-Sauce, auf die ich weiter unten noch zu sprechen komme, bekommt ein paar frische Knoblauchzehen, die natürlich noch geschält, zerpresst und kleingeschnitten werden müssen. Aber diese Zutat bringt es mit sich, dass Sie beim

anschließenden Essen des Gerichts zwischen den vielen Gnocchis auch ab und zu auf ein paar kleinen, frischen Knoblauchstückchen herumknuspern können. Lecker!

Die Menge an Gnocchis, 1,2 kg, ist übrigens nicht zu hoch kalkuliert. Wenn die Gnocchis die einzige Hauptzutat des Gerichts sind, und nur noch ein wenig flüssige Sauce hinzu kommt, sind 600 g Kartoffelspeise für eine Person wahrlich nicht zuviel. Es sei denn, Sie haben nur wenig Hunger, aber dann ist dieses Gericht auch nicht das richtige für Sie.

Die Knoblauch-Schmand-Sauce heißt übrigens im Originaltext „Zemaitiskas Kastinys“. Woher ich sie im Endeffekt habe, weiß ich auch nicht mehr. Ich bekomme ja auch ab und zu von (entfernten) Nachbarn Nahrungsmittel, deren Mindesthaltbarkeitsdatum abgelaufen sind oder die der/die Nachbar:in aus mir nicht bekannten Gründen nicht mehr verwenden will. Außerdem bin ich auch in einigen Facebook-Gruppen vor Ort in Hamburg, in denen auch Lebensmittel kostenlos abgegeben werden. Möglicherweise habe ich diese Sauce aus einer dieser Quellen.

Denn ehrlich gesagt, hätte ich den Becher der Sauce im Laden gesehen, ich hätte mir unter dieser Bezeichnung nichts vorstellen können. Und ich brauchte auch einige Zeit, um herauszufinden, dass es sich um ein litauisches Produkt handelt. Und noch genauer steht es auf dem Aufkleber auf dem Boden der Packung, und zwar in Deutsch. Es handelt sich genau genommen nicht um eine Sauce, sondern um eine Schmandbutter. Hauptinhaltsstoffe sind Schmand, Butter, Sauermilch und Knoblauch. Als Gewürze sind Salz und schwarzer Pfeffer enthalten. Und wenn ich die Websites zu der Bezeichung dieser Schmandbutter richtig verstehe, ist sie in Litauen sehr gut bekannt und ein richtiger Renner.

Mit leckerer, würziger und sämiger Sauce
Ich selbst habe sie einfach zu einer Sauce zu den Gnocchi umfunktioniert. Mit solchen gewürzten Buttern kann man das ja problemlos machen.

Für 2 Personen:

- 1,2 kg Gnocchi (2 Packungen à 600 g)
- 400 g Zemaitiskas Kastinys (2 Becher à 200 g)
- 6 Knoblauchzehen
- edelsüßes Paprikapulver
- Salz
- schwarzer Pfeffer
- Zucker
- 1–2 Schöpflöffel des Kochwassers der Gnocchi
- Butter

Zubereitungszeit: Vorbereitungszeit 5 Min. | Garzeit 10 Min.

Knoblauchzehen schälen, mit einem breiten Messer flachdrücken,

kleinschneiden und in eine Schale geben.

Etwas Butter in einem Topf erhitzen und Knoblauch darin kurz andünsten. Zemaitiskas Kastinys dazugeben und unter Rühren schmelzen. Mit Salz, Pfeffer, Paprika und einer Prise Zucker würzen. Abschmecken.

Parallel dazu Wasser in einem Topf erhitzen, salzen und Gnocchi darin 3 Minuten garen.

1–2 Schöpflöffel des Kochwassers zu der Sauce geben. Abschmecken.

Gnocchi in ein Nudelsieb geben und Kochwasser abschütten. Wieder in den Topf zurückgeben und die Sauce darüber geben. Alles gut vermischen.

Auf zwei tiefe Teller verteilen. Servieren. Guten Appetit!

Flammkuchen mit Zwiebeln und Frühstücksspeck

Würzig-pikant

Flammkuchen kann man auf zwei Arten zubereiten. Entweder pikant und herzhaft. Oder süß und fruchtig. Ich habe die erstere Variante bevorzugt.

Für den Flammkuchen kann man auch gut einen fertigen, also industriell hergestellten Flammkuchenteig verwenden. Meistens wird dieser mit einem Backpapier geliefert. Da kann man nicht viel falsch machen, erspart sich eine Menge Arbeit und wenn das Produkt gut ist, gelingt der Flammkuchen auch gut.

Auf den Flammkuchen gehört eine Schicht aus Crème fraîche oder Schmand. Ich habe letzteres bevorzugt.

Zwei ganze Becher Schmand passen auf den Teig. Verstreichen Sie ihn mit einem Backlöffel, oder noch besser mit einem Konditormesser.

Auf den Schmand kommen Gewürze wie Paprikapulver, Salz und Pfeffer.

Dann eine Schicht in feine Streifen geschnittene Zwiebeln.

Und schließlich noch eine Packung mit Frühstücksspeck-Scheiben, die ich mit der Küchenschere noch jeweils quer halbiere, damit ich den Flammkuchen dann nach dem Backen besser schneiden kann.

Für 2 Personen:

- 1 Packung fertiger Flammkuchenteig (auf Backpapier)
- 4 große Zwiebeln
- 100 g Frühstücksspeck-Scheiben (1 Packung, 12 Scheiben)
- 400 ml Schmand (2 Becher à 200 ml)
- rosenscharfes Paprikapulver
- Salz
- Pfeffer

Zubereitungszeit: Vorbereitungszeit 10 Min. | Backzeit 20 Min.

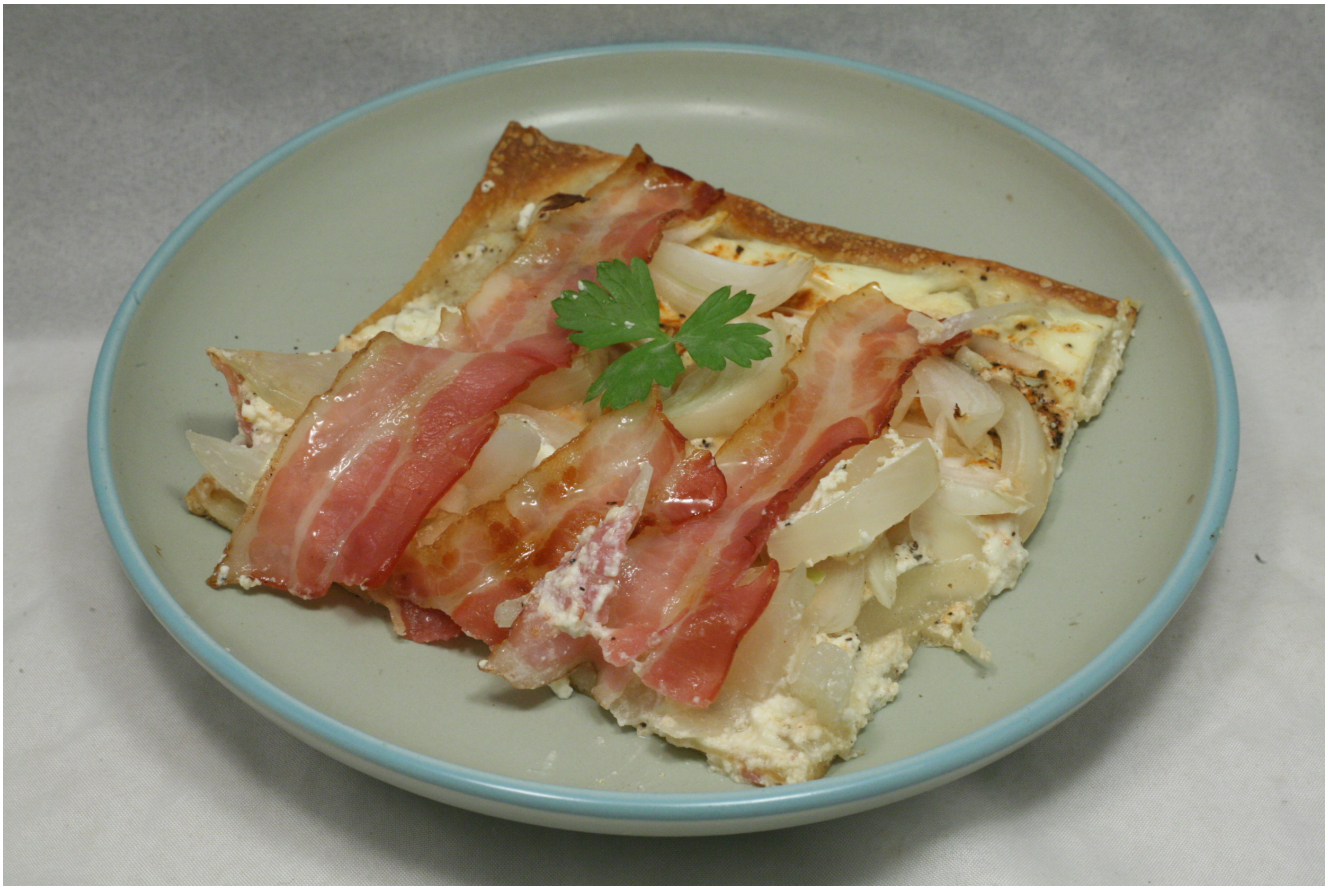

Backofen auf 220 ºC Ober-/Unterhitze erhitzen.

Zwiebeln putzen, schälen und längs in feine Streifen

schneiden. In eine Schüssel geben.

Speckscheiben quer einmal durchschneiden.

Teig mit dem Backpapier auf ein Backblech legen.

Schmand auf den Teig geben und mit dem Konditormesser gut verstreichen.

Mit Paprika, Salz und Pfeffer würzen.

Zwiebelstreifen darauf verteilen.

Speckscheiben gleichmäßig auf den Zwiebelstreifen verteilen.

Auf mittlerer Ebene im Backofen 20 Minuten backen.

Backblech herausnehmen.

Flammkuchen mit dem Pizzarad in sechs rechteckige Stücke schneiden.

In mehreren Durchgängen jeweils zwei Stück auf zwei Teller verteilen.

Servieren. Guten Appetit!

Saure-Sahne-Kuchen

Ich hatte drei Becher saure Sahne vorrätig. Und wollte diese in einem Kuchen verarbeiten.

Also recherchierte ich im Internet nach einem Rezept.

Ich fand jedoch immer nur Rezepte für normale Rührkuchen, die mit Schokolade als Schokoladen-Kuchen zubereitet wurden. Und in die ein Becher saure Sahne untergemischt wurde. Ich wollte jedoch alle drei Becher verwenden.

Ich stieß auch auf ein Rezept, in dem saure Sahne mit Gelatine verarbeitet wurde und diese als eine Art Guss auf einen Kuchen obenauf gegeben wurde.

Ich habe Gelatine nicht vorrätig. Und habe auch noch nie mit ihr gearbeitet. Was nicht bedeutet, dass ich dies nicht tun will. Beim nächsten Einkauf beim Supermarkt ist der Kauf von Gelatine schon geplant.

Da ich aber vor kurzem einen American Cheesecake zubereitet habe und dieser ein großer Erfolg war, übernahm ich einfach

das Rezept des American Cheesecakes mit einigen Abwandlungen.

Denn die Füllmasse des American Cheesecake war vor dem Backen derart flüssig, dass ich nie erwartet hätte, dass der Kuchen nach dem Erkalten im Kühlschrank eine derart große Festigkeit und Stabilität haben würde.

Und was mit Frischkäse funktioniert, funktioniert auch mit saurer Sahne.

Um in etwa die gleichen Gewichtsverhältnisse wie beim American Cheesecake zu erhalten, gebe ich noch einen Becher Schmand in die Füllmasse.

Und wie beim American Cheesecake ergeben Eier und Schlagsahne, also der bekannte Eierstich, und Speisestärke die gewünschte Stabilität und Festigkeit.

Zumindest ist die Füllmasse genauso flüssig wie beim American Cheesecake, was ja aber nichts zu bedeuten hat.

Ob das Experiment gelingt, kann ich noch nicht sagen, denn der Kuchen backt gerade hinter mir im Backofen.

Ich habe nur im Vergleich zum American Cheesecake den Zucker weggelassen. Denn dieser würde ja der sauren Sahne die Säure nehmen und ich würde keinen Saure-Sahne-Kuchen backen.

PS: Am darauffolgenden Tag kann ich verkünden, der Kuchen ist hervorragend gelungen und kompakt und fest.

[amd-zlrecipe-recipe:1022]

Honigmelone mit Rosinen, Cognac und Schmand

Ich habe einfach einige Zutaten, die ich vorrätig hatte und die gut zusammenpassen, als Dessert zusammengestellt.

Geputzte, geschälte und kleingeschnittene Honigmelone.

Dazu Rosinen.

Ein Schluck Cognac.

Etwas Schmand.

Und für die Süße etwas Puderzucker.

[amd-zlrecipe-recipe:1018]

Schmandkuchen

Wie bereitet man mit Schmand einen leckeren Kuchen zu? Nun, dafür gibt es das bekannte Rezept von Schmandkuchen, das in verschiedenen Bundesländern eine regionale Spezialität ist.

Ich bereite das erste Mal Schmandkuchen zu. Und gebe anstelle von Zucker Honig in die Füllmasse. Da ich mir nicht sicher bin, ob die Füllmasse mit der Puddingmasse und dem Schmand auch beim Backen und danach beim Abkühlen auch stockt und fest wird, gebe ich zur Sicherheit doch einmal zwei Eier hinzu. Wie ja auch bei einer Tarte mit Eierstich die Festigkeit der Füllmasse durch Eier und Sahne gebildet wird.

Das Hinzufügen der Eier hat sich als gut erwiesen. Ohne die Eier hätte die Füllmasse beim Backen und Abkühlen nicht gestockt.

Dann kann man schließlich sogar noch Streusel obenauf geben.

Und auch in einer herzhaften Version existieren Rezepte für Schmandkuchen, so z. b. mit Kartoffeln oder Zwiebeln und Speck.

Ich gebe beim Mürbeteig nicht den Link zum Grundrezept an, da ich mit Zucker einen süßen Mürbeteig zubereite.

[amd-zlrecipe-recipe:947]

Schweinebauch und Wirsing-Gemüse

Mal wieder etwas Fleisch nach den vielen Pasta-Gerichten mit Pesto.

Ich habe Schweinebauch-Scheiben gewählt. Diese habe ich vor der Zubereitung über Nacht in einer Marinade mit Olivenöl und rosenscharfem Paprika-Pulver, Salz, Pfeffer und Zucker mariniert.

Dazu als Gemüse Wirsing. Diesen putze ich, schneide ihn klein und gare ihn in kochendem Wasser. Dann schütte ich das Wasser ab, gebe Schmand für ein schlotziges Gemüse hinzu und würze den Wirsing noch.

[amd-zlrecipe-recipe:700]

Spiralnudeln mit Weiße-Rüben-Pesto

Nochmals ein Pasta-Gericht mit Pesto.

Für die Pasta wähle ich Spiralnudeln.

Und das Pesto bereite ich dieses Mal etwas ungewohnt aus weißen Rüben zu. Dazu natürlich Parmesan und Olivenöl. Pinienkerne und etwas Schmand. Und Salz, Pfeffer und Zucker.

Das Pesto schmeckt gut, sehr ausgeglichen. Es hat weder einen würzigen, kräftigen noch sauren oder scharfen Geschmack. Eben einfach etwas „harmonisch“.

[amd-zlrecipe-recipe:699]

Schmale Bandnudeln mit Wildkräuter-Pesto

In letzter Zeit habe ich lieber gern allein gekocht. Und auch keine Freunde zum Kochen eingeladen. Wenn, dann nur zum Kaffeetrinken, zu dem ich dann einen schönen Kuchen backe.

Dieses Pasta-Gericht mit Pesto habe ich somit nur für mich allein gekocht.

Ich habe schöne, deutsche, schmale Bandnudeln als Pasta ausgewählt.

Und für das Pesto Wildkräuter. Dieses Mal kann ich leider nicht mitteilen, aus welchen Sorten diese Wildkräuter insgesamt bestehen. Denn ich habe sie beim Supermarkt offen und frisch gekauft. Somit war keine Verpackung dabei, auf der die einzelnen Sorten vermerkt waren.

Zum Pesto gebe ich noch verständlicherweise frisch geriebenen Parmesan und einen guten Schluck Olivenöl. Dann etwas Schmand für Schlotzigkeit. Außerdem würze ich das Pesto dieses Mal mit Senf für Würze und Säure. Und etwas zusätzliche Säure durch etwas Kapern.

Die Pasta schmeckt wie gewohnt sehr gut, das Pesto ist würzig und schmeckt kräftig nach Kräutern, wie es auch sein soll.

[amd-zlrecipe-recipe:697]

Schmale Bandnudeln mit Feldsalat-Pesto

Ich habe Pasta bei meinem Discounter erstanden. Nichts weltbewegendes. Und nicht einmal italienische Pasta. Sondern in Deutschland produziert. Aber, nach dem ersten Zubereiten und Essen muss ich sagen, sie schmecken sehr gut und delikat.

Das Pesto bereite ich aus zwei Packungen Feldsalat zu. Dazu Schalotten und Knoblauch. Und wie immer unabdingbar für ein Pesto Olivenöl und frisch geriebener Parmesan. Dazu noch etwas Schmand für mehr Schlotzigkeit.

Verwenden Sie keine saure Sahne für das Pesto. Das dürfen sie nicht. Das Pesto bestraft Sie damit, dass es beim Erhitzen im Topf mit der Pasta ausflockt. Verwenden Sie Schmand oder Crème

fraîche für mehr Schlotzigkeut.

Aber das Gericht gelingt sehr gut. Die Pasta ist, wie oben erwähnt, sehr lecker. Und das Pesto schmeckt einfach „grün“, nach Salat.

[amd-zlrecipe-recipe:694]

Champignons und Bratkartoffeln

Eigentlich sagt man bei Bratkartoffeln wie auch Anderem, das man in Fett anbrät und das Röststoffe enthält, dass man eigentlich nichts dazu zubereiten soll, das eine Sauce enthält. Denn die Sauce macht das Angebratene weich und man hat keine knusprigen und krossen Röststoffe mehr.

Aber davon bin ich bei diesem Gericht einfach einmal abgewichen und habe Champignons mit viel Schmand und einem Schuss Weißwein zubereitet, damit ich damit eine schlotzige Sauce erhalte.

Und das Ganze passt auch zu den krossen und knusprigen Bratkartoffeln, denn diese gebe ich als Beilage dazu und gebe die Sauce der Champignons auch nicht über die Bratkartoffeln.

Quot erat demonstrandum.

[amd-zlrecipe-recipe:691]

Rahm-Gulasch mit Penne Rigate

Da das Gericht mit dem Rahm-Herz sehr gut geschmeckt hat, bereite ich das Gericht nochmals zu, diesmal allerdings mit Rinder-Gulasch.

Das Gulasch wird erst angebraten und dann in einem Gemüsefond gegart.

Dazu gibt es Wurzelwerk in der Sauce.

Die leckere Sauce wird vor dem Servieren über die Pasta gegeben.

Die Sauce schmeckt fruchtig-säuerlich, aufgrund des verwendeten Zitronenschalen-Abriebs, des Zitronensafts und der Kapern.

Im Gegensatz zu der Sauce für das Rahm-Herz verlängere ich hier die Sauce noch mit etwas Rotwein, damit mehr Sauce zur Verfügung steht.

Die rote Beete gibt der Sauce ihre Farbe.

[amd-zlrecipe-recipe:265]

Rahm-Herz mit Bandnudeln

Nochmals ein Rezept aus dem Kochbuch von Reinhard Dippelreither „Das Innereien-Kochbuch – Alte und neue Rezepte“, diesmal mit einem Stück Schweineherz.

Das Herz wird erst angebraten und dann in einem Gemüsefond

gegart.

Schließlich aufgeschnitten und angerichtet.

Dazu gibt es Wurzelwerk.

Und eine leckere Sauce, die vor dem Servieren über die Pasta gegeben wird.

Die Sauce schmeckt fruchtig-säuerlich, aufgrund des verwendeten Zitronenschalen-Abriebs, des Zitronensafts und der Kapern.

Als Beilage steht im Original zwar Kartoffeln. Ich wähle aber Bandnudeln für die leckere Sauce.

[amd-zlrecipe-recipe:264]

Saueres Lüngerl mit frischen Gnocchi

Ich hatte noch Schweineherz und -lunge vorrätig. Und da das zubereitete saure Lüngerl vor einiger Zeit sehr gut gelungen ist und geschmeckt hat, habe ich es einfach nochmals zubereitet.

Diesmal habe ich frische Gnocchi als Beilage gewählt. Die Gnocchi sind aus der Pasta-Fabrik in der Nähe meines Wohnortes. Sie gelingen sehr gut und sind sehr zart und schmackhaft. Wirklich sehr lecker.

Ein sehr leckeres Innereien-Gericht

Saueres Lüngerl mit Bandnudeln

Da ich von meiner letzten Bestellung bei meinem Online-Schlachter Schweineherz und -lunge vorrätig hatte, kann ich nun endlich wieder eines meiner Lieblings-Innereien-Gerichte zubereiten, und zwar saures Lüngerl. Diese Gericht gelingt sehr gut und das Lüngerl und die Sauce ist sehr schmackhaft.

Herz und Lunge werden kleingeschnitten und über Nach in einer schmackhaften Marinade mariniert.

Am darauffolgenden Tag kann man sie zubereiten und mit Sardellen, Zitronenzesten und Schmand eine leckere Sauce zubereiten. Die Marinade wird natürlich auch noch weiterverwertet und für die Sauce verwendet.

Dazu gibt es als Beilage einfach leckere Bandnudeln.

Wer gute und leckere Innereien essen will, sollte tatsächlich einmal dieses Gericht zubereiten.

[amd-zlrecipe-recipe:165]

Apfel-Tarte

[Spider_Single_Video track="11″ theme_id="2″ priority="1″]

Passend zum Wochenende bereite ich eine Apfel-Tarte für eine Person zu. Damit ich am Sonntag zum Frühstück und zum nachmittäglichen Kaffeetrinken einen Kuchen habe.

Ich mache es mir diesmal sehr einfach und verwende für die Tarte einfach die Hälfte eines fertigen Flammkuchen-Teigs aus der Packung. Dies ist zwar ein industriell gefertigtes Produkt, ein Hefeteig, ausgerollt auf Backpapier, dann zusammengerollt in einer Packung. Aber wenn man sich schnell und unkompliziert eine Tarte zubereiten will, kann man schon einmal auf solch ein Produkt zurückgreifen.

Ich verstreiche auf dem Hefeteig etwas Schmand. Darauf gebe ich drei in Apfelspalten zerteilte Äpfel. Und würze die Tarte mit etwas Zimt.

[amd-zlrecipe-recipe:21]

Hackfleisch-Kartoffel-Zwiebel-Pfanne

Ein Pfannengericht. Wenige Zutaten. Schnell zubereitet. Und sehr lecker.

Dazu gibt es eine Knoblauch-Sauce. Knoblauchpressen sind normalerweise in der Küche verpönt, man schneidet Knoblauch mit dem Messer klein. Diesmal will ich aber die Zellen des Knoblauchs zerdrücken und aufbrechen und den Knoblauchsaft im Schmand haben. Die Sauce ist sehr lecker.

Ich brate alles in einem guten Olivenöl an.

Mein Rat: Wer die Kartoffelwürfel noch krosser und knuspriger möchte, brät sie als erstes allein in Öl 4–5 Minuten an.

Noch ein Rat: Als Pfannengericht wird das Gericht direkt in der Pfanne serviert und daraus gegessen.

[amd-zlrecipe-recipe:15]