„Meine besten Innereien-Rezepte“ erschienen

Mein neues Kochbuch „Meine besten Innereien-Rezepte“ ist soeben erschienen. Zunächst als eBook-PDF. In den kommenden Tagen folgt das eBook-ePub-Format. Und im Verlaufe der kommenden Wochen die gedruckte Version als Softcover.

Es ist mein bisher umfangreichstes Kochbuch, das ich veröffentliche. Es hat 252 Seiten, 18 Kapitel, 122 Rezepte und 160 Farbfotos. Das Kochbuch folgt ganz dem Motto, es ist unanständig, von einem Schlachttier nur das Muskelfleisch zu essen, sondern man solle von einem Schlachttier möglichst alles verwerten. Daher enthält es Rezepte vom vordersten Teil des Tieres, der Zunge, bis zum hintersten Teil des Tieres, dem Schwanz.

Ich hoffe, ich kann Sie mit meinen Rezepten für eine eventuell neue Erfahrung und somit eine neue Genusswelt in Ihrem kulinarischen Alltag begeistern.

Da das Kochbuch zum einen einen deutlich höheren Seitenumfang hat als zunächst kalkuliert und darüber hinaus auch sehr viele, teils seitenfüllende farbige Foodfotos enthält, ist leider für mich auch der Druckpreis eines einzelnen Exemplars deutlich gestiegen. Um überhaupt noch etwas am Verkauf des Buches zu verdienen – und nicht sogar noch ein Minus beim bisher kalkulierten Verkaufspreis zu machen –, musste ich

leider den Verkaufspreis erhöhen.

Aber ich gehe davon aus, der Inhalt, die Rezepte und die Farbfotos sind Ihnen das wert, und ich hoffe auf ein umfangreiches Feedback von Ihnen zu diesem neuen Kochbuch. Es sind nicht viele Kochbücher auf dem Buchmarkt erhältlich, die eine solche Vielfalt von Schlachttierprodukten in entsprechenden Rezepten präsentiert.

eBook-PDF, ISBN 978-3-941695-59-7

252 Seiten, 18 Kapitel, 122 Rezepte, 160 Farbfotos

19,99 €

Zu beziehen in meinem Online-Buchshop oder entsprechend anderen Online-Buchshops.

Neues Kochbuch „Verfemte Rezepte“

Ich freue mich, dass ich Ihnen mitteilen kann, dass ich mich gerade an die Arbeit für ein neues Kochbuch gemacht habe. Es ist ein Innereien-Kochbuch. Innereien – von vielen gehasst, von wenigen geliebt. Ich gehöre zu dem letzteren Kreis der Anhänger von Innereien. Es drückt eine Wertschätzung gegenüber dem getöteten Tier aus, wenn man möglichst alle Teile eines Tieres verwertet und zubereitet.

Neues Kochbuch-Projekt

Das Kochbuch enthält angefangen bei der Zunge bis zum Schwanz eines Tiers etwa 100 Rezepte und mindestens so viele Foodfotos in insgesamt 18 Kapiteln. Anhand der Anzahl der Kapitel ersehen Sie, dass hier nicht einfach einige Rezepte zu den vier gängigsten Innereien wie Magen, Herz, Leber und Niere veröffentlicht werden. Diese Innereien erfahren in dem Kochbuch zwar auch ihre Würdigung, aber in einer Minderzahl. Es gibt so viel mehr an Innereien und somit Verwertbarem und Genießbarem, das ein Schlachttier zu bieten hat. Lassen Sie sich doch einfach überraschen!

Meine Erfahrung sagt mir, dass ich für dieses Kochbuch etwa dieses ganze Jahr benötige, um es fertig zu stellen. Ich gehe davon aus, dass es zur Weihnachtszeit 2024 fertig gedruckt sein wird. Und ich es Ihnen somit noch passend als mögliches Geschenk für Ihre Lieben präsentieren kann.

Ich muss mich um die folgenden Dinge kümmern:

- Sichtung und Sammlung von passenden Rezepten
- Sichtung und Sammlung der dazu gehörigen Foodfotos (im Originalformat)
- Zusammenstellung der Rezepte und dazugehörigen Fotos in einem Layout
- Gestaltung des Layouts des Buches
- Überarbeitung und teilweise Neuformulierung des zum jeweiligen Rezept gehörigen Textes
- Mehrfache Korrektur des Kochbuchs, eventuell Lektorat durch einen selbstständigen Lektor außerhaus
- Erzeugung der Druckversion des Kochbuchs, Prüfung derselben und Erteilung des Druckauftrags an meine Druckerei
- Spannendes Warten auf die Lieferung …

Drücken Sie mir die Daumen. Spannende Arbeiten warten auf mich!

Rösti mit Kirsch-Heidelbeer-Marmelade

Ich hatte schon seit längerer Zeit nichts mehr mit Kartoffeln zubereitet. Allerdings hatte ich ein Netz mit frischen Kartoffeln in meiner Speisekammer.

Also bot es sich an, einmal wieder eine originale schweizer Spezialität zuzubereiten. Und zwar Rösti.

Rösti werden ausschließlich aus Kartoffeln zubereitet, da können Sie jeden Schweizer danach fragen. Sie werden nur zusätzlich mit etwas Salz und Pfeffer gewürzt. Es werden keine zusätzlichen Produkte wie Eier oder Mehl zum Binden dazugegeben. Denn dann hätte man schon eine Art Pfannkuchen.

Ich war mir heute nicht schlüssig, ob ich die Rösti mit geriebenen rohen oder geriebenen gekochten Kartoffeln zubereiten solle. Beides ist in der Schweiz möglich. Einige Köche empfehlen auch, die Rösti aus einer Mischung aus geriebenen rohen und gekochten Kartoffeln zuzubereiten.

Nun, ich habe es mir einfach gemacht und wollte auf der sicheren Seite bleiben. Denn Röstis aus geriebenen rohen Kartoffeln bereite ich eigentlich nicht so gerne zu, denn manchmal sind sie außen schon gegart und kross gebraten, aber innen noch roh. Und wenn sie dann im Inneren roh sind, dann hat man sie vielleicht außen schon schwarz angebraten.

Also enschied ich mich für geriebene gekochte Kartoffeln.

Ein wenig variiere ich sie dann aber doch zum originalen schweizer Rezept und gebe etwas Marmelade mit auf die Teller mit den Röstis. Aber vielleicht isst man diese süße Variante

von Röstis mit Marmelade auch in der Schweiz?

Beim Kochen der geschälten Kartoffeln hatte ich 15 Minuten Zeit und habe ein wenig im Internet gesurft. Ich stieß in einem Blog eines Casinos auf die Auflistung von einer Reihe von ungewöhnlichen Restaurants weltweit. Es ist sogar ein Restaurant in Hamburg dabei. Und interessanterweise auch ein Restaurant in Thailand, das seinen Gästen Insekten anbietet. Na, da will ich mit meinen Rezepten für Insekten-Gerichten nicht hintenanstehen und weise Sie hiermit auf einige sehr leckere Rezepte hin: Waldschaben, Insekten-Tarte oder auch Heuschrecken. Und da ich auch ein kleines Kochbuch zu Insekten-Gerichten geschrieben und veröffentlicht habe, will ich Ihnen das auch nicht vorenthalten: Insekten-Kochbuch.

Und natürlich können Sie auf der Website des Blogs des Casinos auch ein wenig Casino-Spiele spielen und von einem Willkommens-Bonus in Höhe von 750,– € für Neuanmeldungen profitieren.

Die Röstis gelingen nicht so gut, wie man sie eventuell im Original aus der Schweiz kennt. Vielleicht hätte ich doch anstelle der feinen Reibe die grobe Reibe für die Küchenmaschine verwenden sollen. Aber die Rösti schmecken gut, sie haben kräftige Röstaromen und mit der Marmelade, bei der ich eine gewählt habe, die nicht zu süß ist, gelingt ein schmackhaftes, leckeres und süßes Gericht.

Und für die Optik habe ich die Rösti in Eierringen in der Pfanne zubereitet.

[amd-zlrecipe-recipe:690]

Gebratene Leber auf Schinken-Bett mit Reis

Ich wollte ursprünglich Leberröllchen, gefüllt mit kleingewürfeltem, rohem Schinken, zubereiten.

Leider waren die Leberscheiben nicht sehr lang und breit, so dass ich sie für Röllchen hätte verwenden können. Sie waren eher dick und kurz.

Also entschied ich mich, die Leber einfach zu braten. Und zwar auf einem Bett aus kleingewürfeltem, rohem Schinken. Dieses Bett habe ich noch etwas verfeinert mit roten Chili-Schoten und frischem Rosmarin.

Die Schärfe der Chili-Schoten passt sehr gut zu der Leber und der würzigen Sauce.

Das Sößchen bilde ich aus etwas Merlot.

Dazu wähle ich als Beilage Langkorn-Reis.

[amd-zlrecipe-recipe:371]

Rinderherz-Tatar

Sehr leckeres Abendbrot

Jetzt kann ich wieder einmal ein Gericht richtig mit Herz kochen bzw. zubereiten. Es ist ein kaltes Gericht. Ich habe Rinderherz gekauft und ein schönes Stück ohne jegliches Fett übrig. Herz ist kräftiges Muskelfleisch und bietet sich nicht nur für die übliche Zubereitung von Muskelfleisch wie Kurzgebratenes, Ragout oder Hackfleisch an. Sondern in diesem Fall auch für Tatar.

Ich folge einmal dem üblichen Verfahren, wenn der Fleischwolf erst einmal aus der Speisekammer ausgepackt ist, kann ich gleich noch ein weiteres Gericht damit zubereiten. Heute drehe ich Rinderherz durch den Fleischwolf.

Dazu kommen noch Schalotte und Knoblauch. Ein wenig verfeinert mit schwarzen Oliven. Und natürlich Senf und Eigelb. Für etwas Säure gebe ich etwas Zitronensaft hinzu. Gewürzt wird mit scharfem Paprikapulver, Salz und Pfeffer.

Dazu sind natürlich einige Schrippen notwendig. Ich hatte genau zwei Schrippen vorrätig, so passte jeweils ein Viertel des Tatars auf eine Schrippenhälfte. Ein Baguette oder

Ciabatta kann man natürlich auch verwenden.

Das Tatar ist wirklich köstlich. Etwas Grün macht sich immer gut auf den mit Tatar bestrichenen Schrippenhälften. Man verwende, was gerade vorrätig ist. Ich habe ein wenig kleingeschnittenen, würzigen Rucola verwendet.

Eine Variante wäre eventuell noch, das vermischte Tatar eine halbe Stunde in den Kühlschrank zu geben, damit es etwas durchziehen kann, und man verwendet es dann gekühlt.

Fertig ist das Abendessen.

Zutaten für 1 Person:

- 300 g Rinderherz
- 1 Schalotte
- 2 Knoblauchzehen
- 5 schwarze Oliven
- 1 TL mittelscharfer Senf
- 2 Eigelbe
- ¼ Zitrone (Saft)
- rosenscharfes Paprikapulver
- Salz
- Pfeffer

- 2 Schrippen (*alternativ:* Baguette oder Ciabatta)
- Butter
- 3 Blätter Rucola

Zubereitungszeit: 10 Min.

Herz in kleine Stücke schneiden und durch den Fleischwolf in eine Schüssel drehen.

Schalotte und Knoblauchzehen schälen und kleinschneiden. Oliven ebenfalls kleinschneiden. In die Schüssel geben. Senf und Eigelbe dazugeben. Zitronensaft darüber träufeln. Kräftig mit Paprikapulver, Salz und Pfeffer würzen und alles gut vermischen.

Fertig gemischt

Schrippen jeweils in zwei Hälften schneiden, kräftig buttern und jeweils ein Viertel des Tatars darauf verteilen. Eventuell mit Salz und Pfeffer nochmals nachwürzen. Mit kleingeschnittenem, frischem Rucola bestreuen. Servieren.

Sashimi

Leckeres Sashimi

Ein Snack. Für den Abend. Zum Fernsehschauen. Etwas roher Lachs als Sashimi in kurze, dünne Scheiben geschnitten. Dazu helle Sojasauce zum Tunken. Und ein wenig Baguette.

Mein Rat: Mit Stäbchen essen, es ist schließlich ein japanisches Gericht.

Zutaten für 1 Person:

- 150 g roher Lachs
- helle Sojasauce
- Baguette

Zubereitungszeit: 5 Min.

Lachs in kurze, dünne Scheiben schneiden. Auf einem Schneidenrett anrichten.

Eine Schale mit heller Sojasauce dazugeben.

Mit etwas Baguette servieren.

Rösti

Fast ein wenig angebrannt

Schon lange nicht mehr zubereitet. Aber sehr schnell und einfach zuzubereiten. Man benötigt nur eine Zutat dafür. Ich verwende gekochte Kartoffeln dazu.

Mein Rat: Nur rohe oder gekochte Kartoffeln verwenden, denn nur dann sind es Rösti. Verwendet man Eier zur Bindung der Kartoffelmasse oder noch andere Zutaten, sind es eher Kartoffel-Pfannkuchen.

Ich gebe den Rösti noch ein spezielles Aroma, da ich sie in Gewürzöl mit Habanero und Knoblauch brate.

Noch ein Rat: Beim Braten unbedingt die Küchentür schließen. Das siedende Öl raucht doch sehr stark und ein Rauchmelder wird hierbei schnell aktiv.

Zutaten für 1 Person:

- 8–9 Kartoffeln
- Salz
- Pfeffer
- Gewürzöl (Habanero, Knoblauch)

Zubereitungzeit: Vorbereitungszeit 5 Min. | Garzeit 35 Min.

Kartoffeln schälen.

Wasser in einem Topf erhitzen und Kartoffeln darin etwa 15 Minuten kochen. Herausnehmen, in eine Schüssel geben und erkalten lassen.

Kartoffeln auf einer feinen Küchenreibe in eine Schüssel reiben. Mit Salz und Pfeffer würzen. Alles vermischen.

Ausreichend Öl in einer Pfanne erhitzen und die Häfte der Kartoffelmenge in die Pfanne geben. Eventuell zuerst einen Eierring verwenden, um dem Rösti eine runde Form zu geben. Diesen dann entfernen und das Rösti mit einem Pfannenwender etwas flach drücken. Rösti auf jeder Seite etwa 3 Minuten bei hoher Temperatur schön kross und braun braten. Darauf achten, dass das Rösti nicht anbrennt. Das Rösti mit dem Pfannenwender vorsichtig wenden. Herausnehmen, auf einen Teller geben und warmstellen. Eventuell noch etwas Öl in die Pfanne geben. Zweites Rösti auf die gleiche Weise zubereiten. Auf den Teller geben und alles servieren.

Rezension „Da ist Schimmel im

Essen …“

Der Titel des Buches: „Da ist Schimmel im Essen“ irritiert im ersten Augenblick, weil man vermutet, es handelt sich hierbei um ein Buch, in dem es sich um verdorbene Lebensmittel handelt.

Auf den zweiten Blick erkennt man, es gibt keinen besseren Titel für dieses faszinierende Kochbuch. Wobei man vielleicht einen Schimmel als Titelbild hätte wählen können, um es noch besser zu verdeutlichen.

Sobald ich mir dann die Rezepte durchlas, verspürte ich unglaubliche Lust, sofort einen Pferdefleischhauer aufzusuchen, um das eine oder andere Gericht nach zu kochen. Die Rezepte sind leicht verständlich beschrieben und auch die Fotos der fertigen Speisen sind sehr ansprechend. Die beiden Gulaschrezepte finde ich vom Namen her nicht so wie ich mir Gulasch vorstelle, aber das hängt damit zusammen, dass ich Gulasch mit rotem Paprikapulver verbinde.

Meine absoluten Lieblingsrezepte sind die Steaks und der Braten.

Zusammenfassend möchte ich sagen, ich bin hocherfreut, dass jemand ein Pferdefleischkochbuch herausbringt, mit so tollen Rezepten. Danke an Thomas Biedermann.

Die Leber ist vom Ponyhof

„Da ist Schimmel im Essen …“ kommentierte titelgebend ein Bekannter von Thomas Biedermann. Der dachte sich daraufhin wohl: „Egal. Hauptsache, das Essen ist rechtzeitig pfertig“, und machte sich daran, ein Pferdefleischkochbuch zu verfassen, das er dieser Tage auf den Markt gebracht hat.

Biedermann, der Spezialist für Skurriles, hat schon im Kochbuch-Vorgänger „Heuschrecken, Schaben, Mehlwürmer & Co“

seine Qualität als Koch und Präsentator von Gerichten jenseits des Mainstream unter Beweis gestellt. Diesmal hat er sich in den Pferdestall begeben, und damit wohl zum Feind aller kleinen Mädchen gemacht, deren dissonantes Gekreische beim Gedanken an einen Ponyburger man nicht am Klavier möchte begleiten müssen.

Die insgesamt 11 Rezepte sind in 5 Kategorien gegliedert: Braten, Gulasch, Hackfleisch, Roh und Steaks. Zusätzlich wird ein alphabetisches Verzeichnis angeboten.

Der Begriff Gulasch mag ein wenig irreführend erscheinen, bezeichnet das klassische Gulasch doch ein Gericht, das immer in Begleitung von Paprika daherkommt. Im vorliegenden Pferdefleisch-Kochbuch sind es eher Ragouts, die unter dem Titel „Gulasch“ auftreten.

Die meisten Rezepte finden sich in der Kategorie „Steak“. Egal, ob in Senf-Wasabi-Sauce, in Steinpilzsauce, oder in Champignon-Rahm-Sauce, einfach nur gegrillt, mit oder ohne Röstzwiebeln, Pferd medium findet seine passende Begleitung auf dem Teller. Doch auch roh als Carpaccio oder faschiert in

der Pferdelasagne machen die vom Autor selbst fotografierten Gerichte Appetit.

Die Rezepte sind einerseits sehr ausführlich beschrieben, da wird in der Zutatenliste sogar die genau Anzahl der Pfefferkörner angegeben: 6 Wacholderbeeren, 4 Pimentkörner, 6 Pfefferkörner (und vergaloppieren Sie sich bloß nicht bei der Anzahl der Zutaten, sonst wird das nämlich nichts, gell!). Andererseits ist aber die Kochanleitung manchmal doch etwas vage: „Mit einem Schuss Weinbrand ablöschen und Gemüse flambieren“ ist eine Anweisung, mit der sich der Neuling am Herd schnell mal die Finger verbrennen kann bis ins Gebälk.

Auch die Zubereitung der Béchamel-Sauce ist etwas vage.

Insgesamt aber ist das Pferdefleisch-Kochbuch durchaus stimmig, die Fotos, die der Autor selbst geschossen hat, wirken authentisch und machen Lust darauf, das eine oder andere Gericht mal auszuprobieren: Also, worauf warten Sie noch? Traben Sie in die Küche. Allez!

Sollte Ihnen dann im Traum Pegasos mit strafendem Blick erscheinen: machen Sie Wedges!

Das Pferdefleisch-Kochbuch ist erhältlich als eBook in den Formaten eBook-PDF und iBook. Es hat 32 Seiten mit 31 Farbfotos und kostet in beiden Formaten jeweils € 1,99.

Kochbuch „Da ist Schimmel im Essen …“

Ein Bekannter sagte einmal mit Blick auf eines meiner Pferdefleisch-Rezepte, „Da bekommt der Ausspruch ‚Da ist Schimmel im Essen …‘ doch gleich eine ganz andere Bedeutung“.

Dieses Kochbuch enthält 11 Rezepte zur Zubereitung von Pferdefleisch. In den Kategorien Braten, Gulasch, Hackfleisch, Roh und Steak.

Pferdefleisch ist sehr vielseitig verwendbar. Es ist von der Farbe dunkelrot bis fast braun und mutet von Farbe und auch Geruch wie Rindfleisch an. Viele Gerichte mit Pferdefleisch sind richtig zubereitet ein Genuss.

Ich habe das Kochbuch als eBook publiziert, in den Formaten eBook-PDF und iBook. Das eBook-PDF ist über meinen kleinen Buchshop zu beziehen – siehe die Anzeige rechts in der Seitenleiste. Das iBook kann aus rechtlichen Gründen nur über den iBook Store bezogen werden.

Das Kochbuch hat 32 Seiten, enthält 31 Farbfotos und kostet in beiden Formaten jeweils € 1,99.

Wachsraupen roh

Sehr agil, schwierig zu fotografieren …

Ich habe vor kurzem einen Bericht im Fernsehen über ein Restaurant in Japan gesehen. Dort hatte der Restaurantbesitzer seinen Gästen gegarte Wespenlarven in Sojasauce serviert. Sie schmeckten allerdings nicht allen Gästen. Er hatte allerdings auch noch ein geöffnetes Wespennest mit den Larven auf den Tisch gestellt. Die Gäste griffen sich die lebenden Larven und aßen sie roh aus der Hand. Und diese schmeckten ihnen sehr gut.

Wachsraupen sind die Raupen der Großen Wachsmotte (Galleria

mellonella) und sind etwa 2–2,5 cm lang.

Man sollte die Wachsraupen möglichst bald nach Kauf oder Lieferung vom Zuchtsubstrat trennen und essen bzw. zubereiten. Denn sonst beginnen sie sich zu verpuppen und man hat erwachsene Wachsmotten. Und muss sich somit ein neues Rezept überlegen. Die Trennung vom Zuchtsubstrat ist etwas aufwändig und benötigt Zeit. Ich habe den Inhalt der Lieferverpackung in ein sauberes Becken der Spüle geschüttet, in dem ich den Abfluss verstopft habe. Dann habe ich das Substrat einfach breitflächig im Becken verteilt. Einen Teil der Raupen kann man nun einfach auflesen und in eine Schüssel oder einen Topf geben. Für den Rest der Raupen muss man das Substrat mit der Hand durchgehen. Hier gilt der Rat: auf die Substratklumpen achten. Dort halten sich die Raupen meistens in gegrabenen oder gebohrten Gängen auf – oder beginnen sich einzuspinnen. Wer etwas Zeit übrig hat, gibt ansonsten dem restlichen Substrat noch eine halbe oder ganze Stunde Zeit. Denn die Raupen scheinen neugierige Tiere zu sein. Sie kommen nach oben – ans Licht? – und auch so kann man einen Teil einsammeln.

Für das Aufbewahren der Raupen bieten sich zwei Gefäße an: eine Schüssel oder ein kleiner Topf. Aber die Raupen sind sehr agil, können gut klettern und klettern auch die senkrechten Wände des Topfes hoch. Also bleibt nur übrig, Schüssel oder Topf von Zeit zu Zeit fest auf die Arbeitsplatte zu hauen. Die Raupen fallen wieder jeweils auf den Boden zurück. Oder eben ein Teller zum Abdecken der Schüssel oder den Deckel auf den Topf.

Man kann die Wachsraupen abtöten, muss dies aber nicht. Man tötet sie tiergerecht am besten, indem man sie nach dem Waschen in einer Schüssel für 30 Minuten in den Tiefkühlschrank gibt. Die Tiere machen zwar nach dem notwendigen Wasserbad in warmem Wasser zum Abwaschen der letzten Zuchsubstrat-Reste einen leblosen Eindruck und scheinen ertrunken zu sein. Sie erholen sich aber nach einiger Zeit, sind also nicht tot.

Wachsraupen schmecken roh recht gut, leicht süßlich, was vermutlich am Zuchtsubstrat liegt. Wenn man sie eine kurze Zeit z.B. mit frischen Kräutern füttert, könnten sie deren Aroma annehmen und würden vermutlich würziger schmecken. Oder man reicht sie mit Dips wie Sojasauce oder Mayonnaise.

Wachsraupen im Topf

Ich habe hier leider nur Fotos der Raupen im Topf und von einigen einzelnen Raupen. Ich habe schnell festgestellt, wie schwierig Tierfotografie ist. Denn ich habe abends mit Ausleuchtung mit Langzeitbelichtung fotografiert. Und da die Raupen doch sehr agil sind, sind sie auf den Fotos auch nicht alle sehr scharf. Ein „Selfie“ zu fotografieren, auf dem ich auf den Raupen herumkaue, war mir dann aber doch zu kompliziert.

Zutaten:

- Wachsraupen (Galleria mellonella)

Zubereitungszeit: Vorbereitungszeit 1 Stunde

Wachsraupen vom Zuchsubstrat trennen. Kurz in einer Schüssel

mit warmem Wasser waschen. Servieren. Eventuell Dips dazu reichen.

Rohe Rindereien

Rindertatar

Inhaltlich im Deutschen sicherlich fehlerhaft, aber da es in einem anderen Foodblog gerade einen Hinweis auf „Rohe Schweinereien“ – sprich Schweinemett – gibt, greife ich das hier einmal auf und schiebe „Rohe Rindereien“ hinterher. Sprich, Tatar aus fettarmem Rinderhackfleisch. Zubereitet mit diversen Zutaten, passend zu zwei Schrippen oder hier Weizenkrüstchen – man kann auch Baguette verwenden. Verfeinert habe ich das Ganze noch mit Kräuterbutter, die zuerst auf die halbierten Krüstchen und somit unter die Tatarauflage kommt. Ein kleiner Abendsnack für eine Person.

Aus diesen Zutaten …

Zutaten für 1 Person:

200 g Rindertatar (oder sehr fettarmes Rinderhackfleisch)
½ Zwiebel
2 Knoblauchzehen
1 rote Chilischote
1 TL Senf
2 TL fein geriebener Parmesan
1 Eigelb
1 Scheibe Zitrone (Saft)
süßes Paprikapulver
Salz
schwarzer Pfeffer

Kräuterbutter

2 Weizenkrüstchen oder Schrippen

Zubereitungszeit: 10 Minuten

… wird dies hier.

Zwiebel und Knoblauchzehen schälen und kleinschneiden. Chilischote kleinschneiden. Tatar, Zwiebel, Knoblauch, Chilischote, Senf, Parmesan und Eigelb in eine Schüssel geben, Zitronenscheibe darüber ausdrücken und sehr kräftig mit Paprikapulver, Pfeffer und Salz würzen. Alles gut mit einer Gabel vermengen. Weizenkrüstchen aufschneiden, mit Kräuterbutter bestreichen, das Tatar darauf verteilen und die Krüstchen servieren.

Kalbsherz-Tatar

Zwei Schnittchen mit Kalbsherz-Tatar, mit Schnittlauch garniert

Wieder ein Abendsnack. Ein rohes Gericht, das dem bekannten Rinder-Tatar entspricht, nur dieses Mal mit Kalbsherz. Es ist ja wie Rinderfilet, aus dem Rinder-Tatar zubereitet wird, Muskelfleisch, nur ist es sehr viel kräftiger und fester. Von Adern, Sehnen und Fett befreit, wird es durch den Fleischwolf gedreht. Solch dunkelrotes, mageres und somit fettfreies Hackfleisch ist mit keinem anderen, handelsüblichen Hackfleisch vergleichbar. Schalotte und Knoblauchzehe gehören natürlich zum Tatar dazu, Kapern und Worchestershire-Sauce sorgen für Säure, Sardellen für Würze, rosenscharfes Paprikapulver für Schärfe und Senf, Olivenöl und Eigelb für die Bindung. Gewürzt wird mit Salz und Pfeffer und garniert mit Schnittlauch. Dazu gebutterte Baguetteschnittchen. Ein außergewöhnliches Abendessen.

Zutaten für 1 Person (etwa 10 Schnittchen):

- 1/3 Kalbsherz (300–400 g)
- 1 Schalotte

- 1 Knoblauchzehe
- 1 TL Kapern
- 6 eingelegte Sardellen
- ½ TL Senf
- 1 Eigelb
- 1 TL Worcestershire-Sauce
- ½ TL Olivenöl
- Schnittlauch
- rosenscharfes Paprikapulver
- Salz
- Pfeffer

- 1 Baguette (*alternativ:* Chiabatta oder Schrippen)

Zubereitungszeit: 40 Min.

Kalbsherz von Adern, Sehnen und Fett befreien. Dann in fingerdicke Scheiben, diese in Stränge und diese wiederum in kleine Würfel schneiden. Die Kalbsherzwürfel durch den Fleischwolf in eine Schüssel drehen. Schalotte und Knoblauchzehe schälen und kleinschneiden. Kapern kleinhacken. Sardellen kleinschneiden. Schalotte, Knoblauch, Kapern und Sardellen zum Kalbsherz geben. Senf, Eigelb, Worchestershire-Sauce und Olivenöl ebenfalls hinzu geben. Großzügig mit Salz und Pfeffer und wenig mit Paprikapulver würzen. Alles gut vermengen und vermischen.

Schnittlauch kleinschneiden. Baguette in dicke Scheiben schneiden, diese buttern und das Tatar darauf geben. Mit dem Schnittlauch garnieren.

Sashimi

Sashimi, Reis, Misosuppe und Sojasauce

Bei ALDI Nord gibt es seit einiger Zeit frischen Norwegischen Lachs – in einer 300-g-Packung – im Frischfleisch-Kühlregal. Der Fisch ist empfehlenswert, nicht nur zum Roh zubereiten, sondern auch zum Garen. Er ist meistens 1 Woche vor dem Angebot bei ALDI frisch gefangen worden.

Für die Misosuppe habe ich etwas getrockneten Kräutersaitling verwendet. Es geht natürlich genauso Shiitakepilz oder anderer, auch deutscher Pilz. Alternativ kann die Misosuppe auch mit Tofu, geschnetzeltem, angebratenem Schweinefleisch oder kleingeschnittenem Kohl verfeinert werden.

Beim Nori, den man meistens in kleineren Packungen in Scheiben bekommt, sollte man vorsichtig sein, da er sehr jodhaltig ist. Mehr als 1–2 Scheiben davon pro Tag sollte man nicht zu sich nehmen.

Zutaten für 1 Person:

- 300 g frischer Norwegischer Lachs
- 1 ½ TL helle Misopaste
- 1 Scheibe getrockneter Kräutersaitling
- 1–2 Scheiben Nori – gewürzter Seetang
- ½ Frühlingszwiebel
- 1 Schale Basmatireis
- 1 TL Sesamsaat
- helle Sojasauce

Zubereitungszeit: Einweichzeit 30 Min. | Kochzeit 20 Min.

Zuerst die Kräutersaitling-Scheibe in einer Schale mit Wasser einweichen. Dann den Reis nach Anleitung zubereiten. Währenddessen eine Schale Wasser in einem Topf erhitzen und die Misopaste hinzugeben. Die Kräutersaitling-Scheibe und die Nori-Algen in feine Streifen schneiden, hinzugeben und ein wenig mitköcheln lassen.

Die Sesamsaat in einer kleinen Pfanne ohne Fett einige Minuten knusprig braun rösten.

Keramikmesser

Beim Lachs die Hautseite entfernen. Dann den gekühlten Lachs in feine, nicht zu lange Streifen schneiden. Ich habe hier das erste Mal ein Keramikmesser verwendet, das ich vorher noch nie angewandt habe, und ich war erstaunt ob der Schärfe der Klinge und wie leicht es den rohen Fisch zerteilt hat.

Von der Frühlingszwiebel einen Teil des weißen und des grünen Bereichs auswählen und in kleine Scheiben schneiden. Rohen Lachs auf einem Teller anrichten, Reis in eine Schale geben und mit Sesamsaat garnieren, die Misosuppe ebenfalls in eine Schale geben und mit Sesamsaat und den Frühlingszwiebelringen garnieren. Dazu ein Schälchen mit einer hellen Sojasauce reichen. Mit Essstäbchen anrichten.

Rohe Kalbsleber

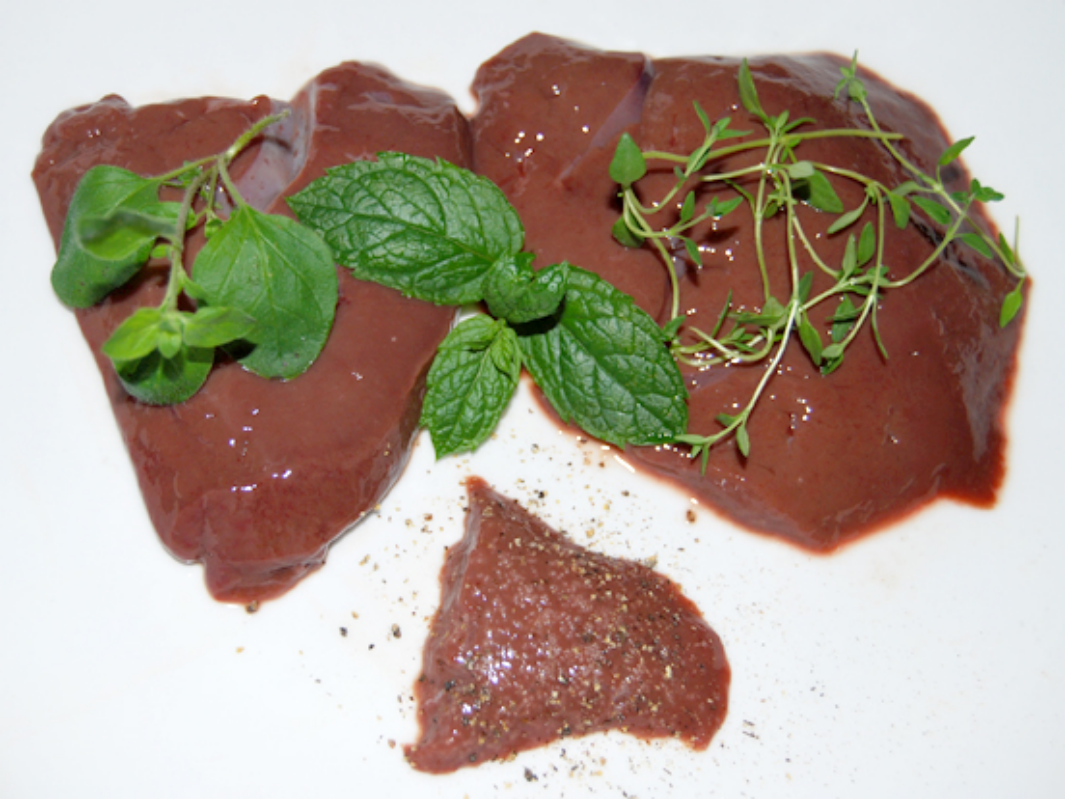

Rohe Kalbsleber, das Essstückchen mit Salz und Pfeffer gewürzt. Die Kräuter sind nur ein Garnierungsvorschlag.

Dies ist vermutlich das puristischste Rezept, das ich je probiert habe. Deswegen wird sich die Zubereitung auch nur auf einige wenige Zeilen beschränken und somit das kürzeste Rezept sein, das ich bisher kenne.

Drei Zutaten: Rohe Kalbsleber, Salz und Pfeffer. Ich bin dem Hinweis in einem Kommentar von einer Kollegin unter DerMutAnderer gefolgt, in dem sie schreibt, dass ihr Vater früher dies sehr oft gegessen habe und sie auch – und sie dies bis auf den heutigen Tag auch tut. Und ihr Hinweis war dann auch, nicht eine ganze Scheibe Kalbsleber mit Salz und Pfeffer zu würzen, sondern nur (!) den jeweiligen Bissen, den man essen möchte.

Das Ganze ist ja ähnlich wie bei bei den Eskimos, die bei dem Fang eines Wals oder eines Seehundes einen Teil der Leber jeweils an ihre Fänger verteilen, die sie sofort roh verzehren. Von daher sollten keine Bedenken bestehen, wenn man die rohe Leber eines Kalbes verspeist.

Der Genuss war sehr gut, die rohe Kalbsleber hat einen erdigen, kräftigen Leber-Geschmack. Es ist etwa so, wie wenn Sie das erste Mal Sushi essen. Ich habe dies vor ca. 17–18 Jahren erlebt. Man bestellt Sushi, also rohen Fisch, und denkt sich, „Ne, das kann man nicht essen, das ist roher Fisch!“ Und probiert es dennoch und es schmeckt merkwürdigerweise gut. Nur der Magen hat so etwas noch nicht verarbeitet und sagt: „He, was mutest Du mir denn zu? Das habe ich noch nie gehabt und noch nie verdaut, was ist denn das für ein Zeugs!“ Und eventuell braucht Ihr Magen einige Zeit zur Verdauung, dananch dürfte alles aber ohne Probleme verlaufen.

Zutaten:

• 200 g rohe Kalbsleber

- frisch gemahlenes Salz
- frisch gemahlener Pfeffer

Zubereitungszeit: 1 Min.

Die Leber in kleine Stücke schneiden. Jeweils nur das Stückchen, das Sie direkt essen wollen, salzen und pfeffern.

Pferde-Carpacchio

Rohes Pferde-Rumpsteak – mit Olivenöl und Rotweinessig beträufelt, mit Koriander, Salz und Pfeffer gewürzt und mit Parmesan garniert

Die Krönung der Pferdefleisch-Rezepte: Pferde-Carpacchio aus rohem Pferde-Rumpsteak, mit Olivenöl, ein wenig Balsamicoessig, Salz, Pfeffer und gehobeltem Parmesankäse mariniert. Wie meine Kollegin Petra Hammerstein so schön schrieb: „Normal ist mir nichts Rohes fremd.“

Zutaten (für 1 Person):

- 250 g Pferde-Rumpsteak
- Olivenöl
- Aceto Balsamico di Modena
- Koriander
- Pfeffer
- Meersalz
- gehobelter Parmesan

Zubereitungszeit: 10 Min.

Verwenden Sie möglichst frisches Pferde-Rumpsteak für das Carpacchio. Sie können dies unbedenklich roh verwenden, so wie aus rohem Rindfleisch-Rumpsteak auch Carpacchio zubereitet wird.

Die Zubereitung ist äußerst einfach. Das rohe Pferde-Rumpsteak in millimeterdünne Scheiben schneiden. Abhilfe schafft, wenn man das Rumpsteak für 10–15 Minuten im Gefrierschrank einfrieren lässt, damit die Konsistenz des Fleischs fester wird und man es dadurch besser in dünne Scheiben schneiden kann. Natürlich müssen die dünngeschnittenen Scheiben dann auch einige Minuten bei Zimmertemperatur wieder auftauen, damit sie nicht gefroren sind.

Die dunklen Ränder beim Carpacchio im Foto kommen daher, dass ich das rohe Rumpsteak ähnlich wie den Pferde-Braten vor der Zubereitung noch in einigen asiatischen Saucen mariniert habe. Auch das kann man ohne Bedenken tun, bevor man das Carpacchio zubereitet.

Die Scheiben auf einem großen Teller im Kreis herum anrichten. Mit etwas gutem Olivenöl beträufeln. Dann ein paar Spritzer Rotweinessig darauf geben. Schließlich mit frisch gemahlenem Koriander, Pfeffer und Meersalz würzen. Und dann gehobelte Parmesanspäne darüber geben. Ein Genuss! Traditionell wird ein Carpacchio als Vorspeise zum eigentlichen Hauptgericht

serviert.

Alternativ lässt sich Carpacchio auch mit einer Chilisauce wie Sriracha, einer hellen Sojasauce oder einer Knoblauchsauce anrichten und genießen.