Viktoriasee-Barschfilet mit Pastinaken-Stampf

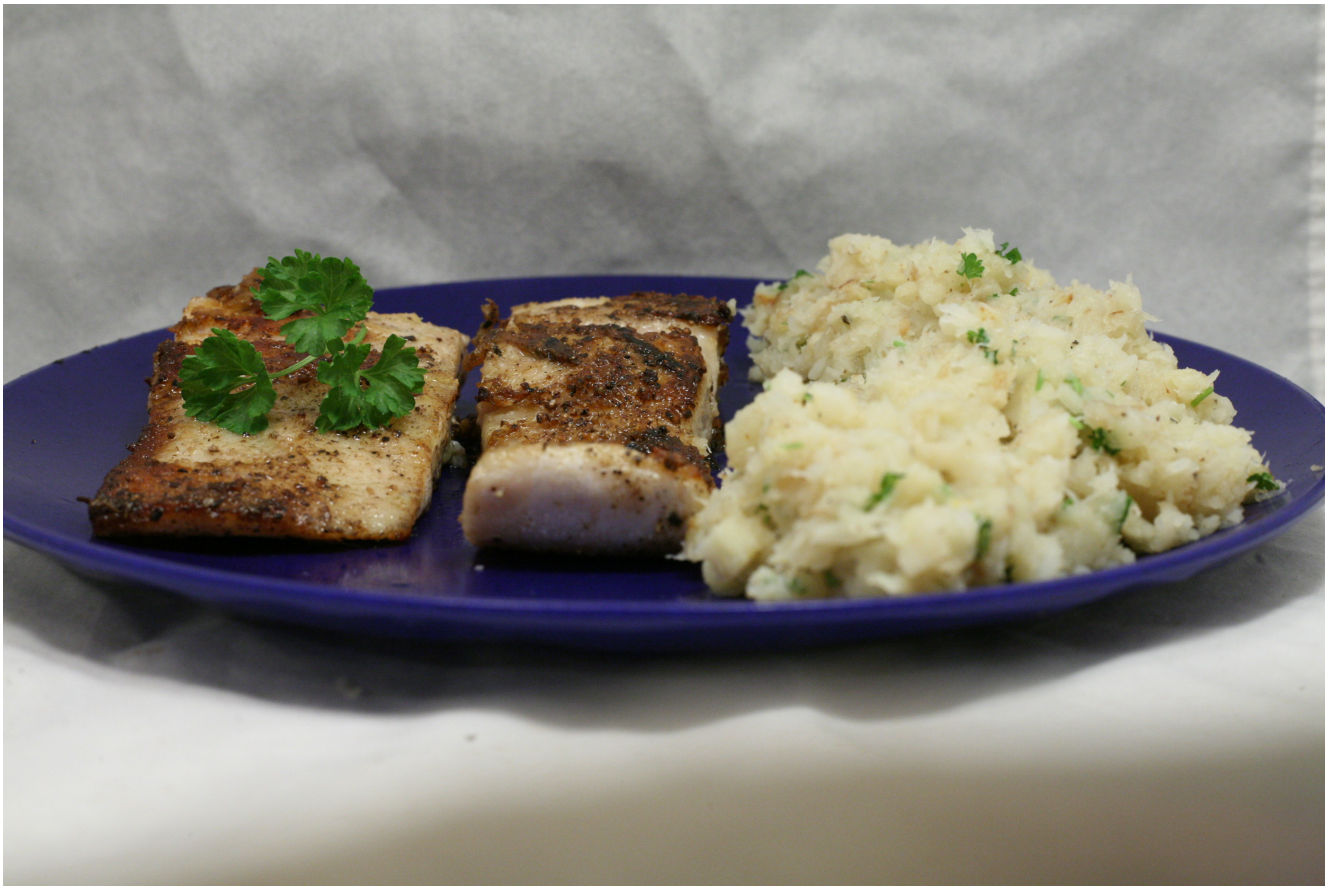

Kross gebratene Fisch-Filets

Ein exzellentes Rezept für ein Gericht mit Fisch.

Die Fischfilets habe ich nicht vom Discounter, denn diese gibt es dort nicht. Sondern von einem sehr großen Supermarkt aus der Tiefkühlabteilung.

Und diese Filets sind von hervorragender Qualität und schmecken in Butter gebraten einfach sehr lecker.

Dazu gibt es als Beilage Pastinakenstampf, der mit Salz, Peffer, Muskat und Zucker gewürzt wird und natürlich auch etwas Petersilie und eine gute Portion Butter erhält.

Für 2 Personen

- 500 g Viktoriasee-Barschfilets (etwa 4 Stück)
- 4 Pastinaken
- etwas frische Petersilie
- Salz
- Pfeffer
- Muskat
- Butter

Zubereitungszeit: Vorbereitungszeit 5 Min. | Garzeit 20 Min

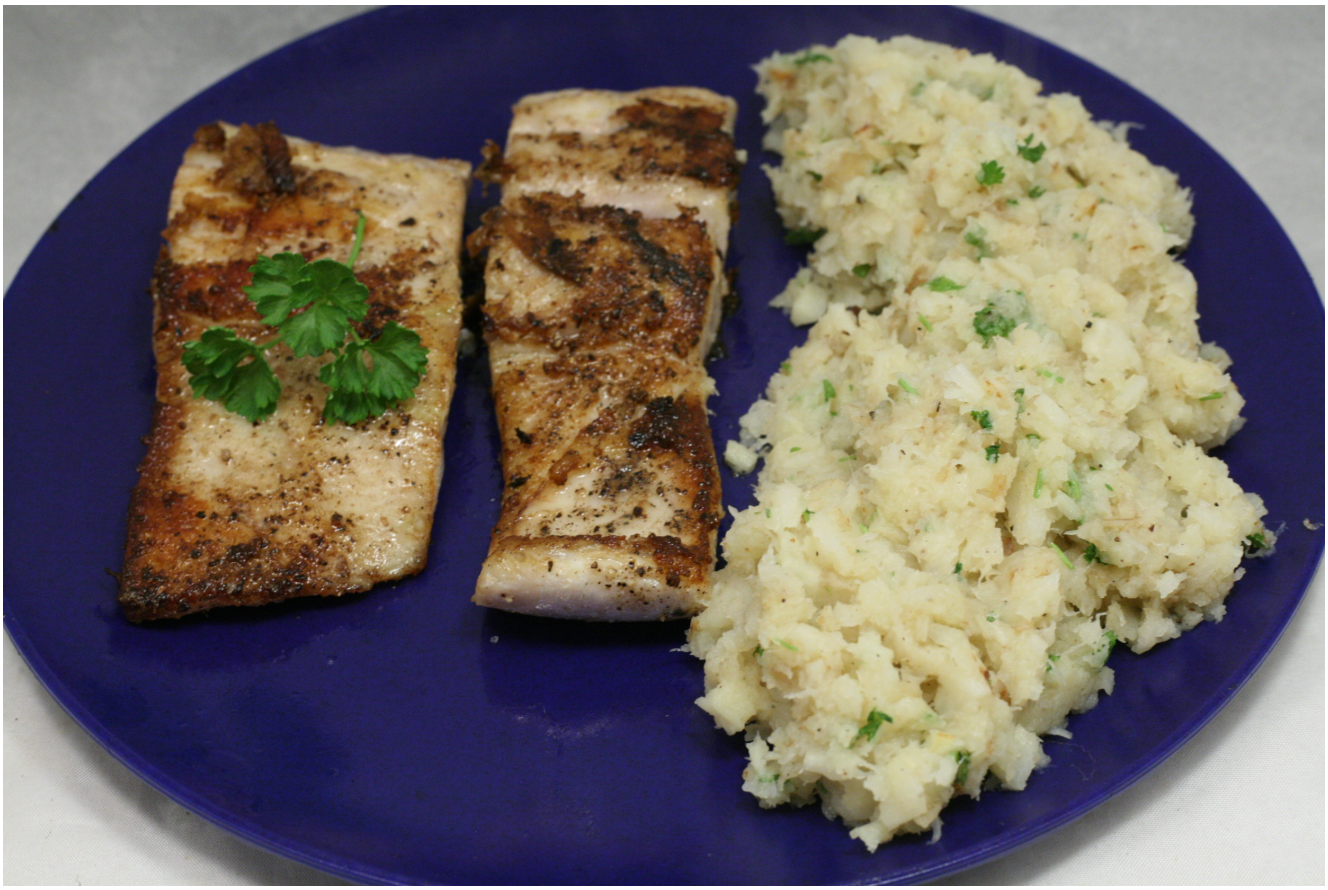

Petersilie kleinwiegen.

Pastinaken putzen, schälen und kleinschneiden.

In einem Topf mit kochendem Wasser etwa 12–15 Minuten garen. Wasser abschütten.

Mit Salz, Pfeffer, Muskat und einer Prise Zucker würzen.

Petersilie und etwas Butter dazugeben.

Alles gut mit dem Stampfgerät grob zerstampfen. Warmhalten.

Butter in einer Pfanne erhitzen und Filets darin auf jeder Seite etwa 3 Minuten kross anbraten. Salzen und pfeffern.

Filets auf zwei Teller verteilen.

Pastinakenstampf dazugeben.

Servieren. Guten Appetit!

Pikante Tarte mit Süßkartoffel, Pastinake und Rote Beete

Würzige und schmackhafte Tarte

Ich wollte schon immer einmal eine rote Tarte oder einen

solchen Kuchen zubereiten.

Und dieses Mal ist es mir gelungen. Indem ich als Zutat für die Füllung einfach eine rote Beete verwende.

Als weitere Zutaten verwende ich Süßkartoffel und Pastinake.

Alle drei Gemüse in der Küchenmaschine fein gerieben.

Ansonsten einfach eine Tarte nach dem Grundrezept.

Mit Eier und Sahne für die Füllmasse.

Allerdings würze ich die Tarte, da sie ja pikant und herzhaft werden soll, mit einem Fleischgewürz.

Und einem Mürbeteig für den Boden.

Hähnchenbrustfilet auf Pastinaken-Chips-Bett

Ich hatte sehr große Pastinaken gekauft. Sie ähnelten eher einer weißen Rübe oder einem großen Rettich.

Ich überlegte mir für die Pastinake die Zubereitung in der Friteuse, vorher in der Küchenmaschine fein geraspelt, als Pastinaken-Chips.

Leider musste ich hier jedoch auch von der Dicke der Pastinake kapitulieren, der Einschubschaft der Küchenmachine nahm diese Größe nicht auf. So musste ich die Pastinake doch längs vierteln, um Chips daraus herzustellen.

Somit kann man dies auch analog mit Pastinaken in gewöhnlicher Größe zubereiten, denn diese passen ja problemlos in die Küchenmaschine.

Ich habe die Pastinaken-Chips etwa 5 Minuten im 180 Grad heißen Fett der Friteuse frittiert. Wer es noch knuspriger und noch etwas brauner möchte, gibt einfach noch ein paar Minuten drauf.

Die frittierten Pastinaken-Chips, mit Salz und Pfeffer gewürzt, schmecken sehr gut. Und haben eine leichte Anmutung an frittierte Kartoffel-Chips, wie man sie aus der Tüte kennt.

Dazu als Hauptprodukt für dieses Gericht in der Grill-Pfanne gebratene Hähnchenbrustfilets.

[amd-zlrecipe-recipe:944]

Rinder-Hüftsteak mit Wurzel-Pastinaken-Stampf

Nochmals Rinder-Hüftsteaks.

Sie gelingen bei 2 Minuten Bratdauer in der Grill-Pfanne sehr gut medium. Will man sie rare zubereitet haben, brät man sie jeweils nur 1 Minute auf jeder Seite an.

Dazu gibt es leckeren Stampf aus Wurzeln und Pastinaken. Verfeinert mit etwas frischer Petersilie.

[amd-zlrecipe-recipe:941]

Kartoffel-Wurzel-Kuchen

Ein Advents-Sonntag ohne einen leckeren Kuchen geht natürlich gar nicht. Deswegen reiche ich hier noch die Zubereitung eines leckeren Kartoffel-Wurzel-Kuchens nach.

Grundlage ist ein Rührkuchen. Anstelle der normalen Zutaten von 500 g Mehl verwende ich kleingeriebene Kartoffeln und Wurzeln in einer Menge von 350 g. Dazu 250 g Mehl. Somit zusammen 600 g.

Und für eine bessere Stabilität und Festigkeit des Kuchens gebe ich zusätzlich noch ein weiteres Ei hinzu.

Das Ergebnis ist ein süßer, sehr leckerer und sehr saftiger Kuchen. Der merkwürdigerweise nicht eine orange oder lila Farbe von den Kartoffeln oder Wurzeln hat. Sondern eine leicht grüne Farbe hat.

[amd-zlrecipe-recipe:886]

Schweineherz-Ragout mit 4-Sorten-Stampf

Fast wäre es ein Gericht mit zwei Hauptbestandteilen Ton in Ton in der Farbe geworden.

Denn das Schweineherz in der Rotwein-Sauce sieht leicht lila

aus. Und auch die Vitelotte und die Süßkartoffel haben eine lila oder doch rote Farbe. Leider hat die weiße Pastinake die Farbe des Stampfs dann doch wieder heller gemacht, so dass eher ein leichtes Orange dabei herauskam.

Das Stampf bilde ich aus vier Zutaten, Vitelotte, Süßkartoffel, Pastinake und Wurzel. Es gelingt gut und schmeckt sehr fein.

Und warum ich das Herz-Ragout 2 1/2 Stunden schmore? Nun, zum einen wird das Schweineherz dadurch wirklich sehr zart und schmackhaft. Und zum anderen schmelzen die Zwiebeln bei dieser langen Schmorzeit in der Sauce, binden diese und geben ihr dazu noch eine leicht süße Note. Es schmeckt hervorragend.

[amd-zlrecipe-recipe:885]

Rumpsteak und Pastinaken-Kroketten

Es ist meines Wissens das erste Mal, dass ich Kroketten frisch zubereite.

Und zwar aus Pastinaken. Diese putzen, schälen, kleinschneiden und in kochendem Wasser garen.

Dann mit dem Pürierstab pürieren, mit Esslöffeln in kleine Krokettenform bringen und in der Friteuse frittieren.

Nun gut, ich weiß nicht, ob dies das Original-Rezept für Kroketten ist. Und das Ergebnis ist auch für das erste Mal eher bescheiden, denn so ansprechend sehen die Kroketten nicht

aus. Aber auf Anhieb kann ja nicht unbedingt alles gelingen. Sie sehen nicht besonders gut aus, zumindest wenn man sie mit tiefgekühlter Convenience-Ware vergleicht. Aber sie sind lecker und schmackhaft. Und wenn ich noch ein wenig übe, könnte daraus dann einmal eine richtig gute, auch optisch ansprechende Beilage werden. Das nächste Mal eben mit frischen Kartoffeln.

Und ja, dies ist das zweite Rezept mit einem leckeren Steak in diesem Monat. Ich hatte die Rumpsteaks eben in der Doppel-Packung gekauft und vom letzten Einkauf bzw. der letzten Zubereitung noch zwei Rumpsteaks übrig.

Diese gibt es nun schön kross gebraten und rare zubereitet.

[amd-zlrecipe-recipe:616]

Putenrollbraten, Rosenkohl und Pastinaken

Erneut ein Putenrollbraten. Ebenfalls mariniert in einer Paprika-Marinade.

Dieses Mal gare ich den Putenrollbraten etwas kürzer, dabei ist er zwar auch fast durchgegart, aber innen noch leicht rosé und außergewöhnlich zart und saftig.

Ich gare den Rollbraten in Rotwein, so dass ich ein leckeres Sößchen damit zubereite.

Dazu als Beilage Rosenkohl.

Und Bratpastinaken. Dies ist das erste Mal, dass ich diese zubereite. Ich bereite sie eben zu wie Bratkartoffeln, gare

sie also zuerst, schneide sie dann quer in Scheiben und brate sie in Öl an. Sie gelingen sehr gut und sind wirklich sehr kross und knusprig.

[amd-zlrecipe-recipe:535]

Hühnchen-Ragout mit Basmati-Reis

Ein Ragout. Mit Hühnchenbrustfilet. Und etwas Gemüse

Für das Gemüse wähle ich Rote Beete, Pastinaken, Zwiebeln und Knoblauch.

Die Sauce bilde ich aus Gemüsefond und Ketjab-Manis.

Weitere Gewürze sind nicht notwendig, der Fond und die asiatische Sauce geben genügend Würze.

Das Gemüse ist nach der langen Schmorzeit sehr weich und zart.

Dazu als Beilage Basmati-Reis.

[amd-zlrecipe-recipe:314]

Pansenpüree-Suppe

Ich habe das Rezept für die Leberpüree-Suppe nochmals

variiert.

Und habe diesmal eine Pansenpüree-Suppe zubereitet.

Zum Verfeinern der Suppe wähle ich Weißwein-Essig und Weißwein, da diese besser zum hellen Pansen passen.

Das Ganze ergibt eine sehr schmackhafte Suppe.

Als weitere Variation habe ich diesmal pochierte Eier zubereitet und in die Suppe gegeben, damit diese ein wenig gehaltvoller wird.

Der Pansen, der verwendet wird, sollte schon vorbereitet, also etwa 3–4 Stunden in Gemüsefond vorgegart sein.

[amd-zlrecipe-recipe:300]

Hodenpüree-Suppe

Ich habe das Rezept für die Leberpüree-Suppe nochmals variiert. Denn ich hatte noch einen Bullen-Hoden vorrätig. Also habe ich eine Hodenpüree-Suppe zubereitet.

Da bekommt der Ausdruck „gequirlte Eier“ doch gleich wieder eine neue Bedeutung.

Im nachfolgenden zwei Fotos des Bullen-Hodens. Tja, Männer, da bekommt Ihr mal einen Begriff davon, wie groß sie sein müssen.

Ich habe alternativ zur Leberpüree-Suppe anstelle von Rotwein und Rotwein-Essig einfach Weißwein und Weißwein-Essig verwendet, da diese doch eher zu dem hellen Drüsengewebe des Bullen-Hodens passen.

Tiefgefrorener Bullen-Hoden

Bullen-Hoden sind wie Leber und Niere reines Drüsengewebe, haben aber auch eine harte Haut, die nicht mitgegessen werden kann und daher vor der Zubereitung entfernt werden muss.

Enthäutet und das reine Drüsengewebe

[amd-zlrecipe-recipe:293]

Leberpüree-Suppe

Wie so oft war ich auf der Suche nach neuen Rezepten und stöberte gestern Nacht ein wenig im Internet. Schließlich stieß ich in einem Wiener Kochbuch auf eine Leberpüree-Suppe. Aber auch in Deutschland ist die cremige Suppe eine Spezialität, wobei natürlich gerade in Bayern die Leberknödel-Suppe eine Vormachtstellung innehat.

Doch jetzt zur Leberpüree-Suppe. Sie besteht hauptsächlich aus Rinderleber und Wurzeln. Verfeinert wird die Suppe mit Sahne und Rotwein und vor dem Servieren wird sie noch mit einem Eigelb legiert.

Bei meiner Recherche fielen mir zudem noch andere Gerichte aus verschiedenen Ländern ins Auge. Die zahlreichen Rezepte für Tapas aus Spanien und Flammkuchen aus Frankreich ließen mich gleich von meinem nächsten Urlaub träumen.

Da ihr bestimmt als Feinschmecker auf meine Seite gekommen seid, wollt ihr auch im Urlaub nicht auf leckeres Essen verzichten – denn ich bin genauso. Ich war nun sowieso schon in Urlaubsstimmung und suchte nach Hotels für Gourmets mit besonderer Küche. Dabei fand ich die Seite Nix-wie-weg. Deren Urlaubsberater haben für uns dort die besten Hotels mit exzellenten Gourmetrestaurants und berühmten Starköchen aufgelistet. Langweilige, eintönige Buffets findet ihr hier garantiert nicht. Hier die Liste zu den Feinschmeckerhotels von Nix-wie-weg.

[amd-zlrecipe-recipe:285]

#twitterkocht: Bandnudeln mit Gemüsechips

Leckeres vegetarisches Gericht

Heute fand das 4. Mal das Kochevent #twitterkocht auf dem Twitterkanal @3glocken statt.

Verschickt wurden 3Glocken-Bandnudeln. Dazu kaufen sollte man die restlichen, bei den Zutaten aufgeführten Produkte. Es wurde ein vegetarisches Gericht zubereitet. Zuerst bereitet man Gemüsechips zu. Dann eine Sauce, in die die gekochten Nudeln kommen. Letzteres wird garniert mit den Gemüsechips serviert.

Die Gemüsechips kann man in einer gefetteten Pfanne zubereiten. Oder mit einem gefetteten Backblech im Backofen. Da ich gerade die Friteuse griffbereit in der Küche stehen habe, greife ich auf sie zurück und frittierte die

Gemüsescheiben einfach.

Ich hatte leider vor dem Blog-Event keine frische rote Beete mehr bekommen, also greife ich auf schon gegarte im Glas zurück. Alle drei Gemüsesorten zusammen bekommen aber 3–4 Minuten im 180 Grad Celsius heißen Fett in der Friteuse.

Ich gebe mehr Champignons in die Sauce als im Rezept vermerkt ist, denn ich habe noch Pilze, die verbraucht werden müssen. Bei meiner Zubereitung ist es also eher ein Nudel-Pilz-Gemüse.

Im Original wird für die Zubereitung der Sauce frischer Thymian verwendet, ich gebe mangels Thymian frischen Rosmarin hinzu.

Ich empfehle für das kommende Blogevent endlich einmal Fleisch, Nudeln und Sauce zuzubereiten.Verschickt vakuumiertes Entrecôte mit Nudeln. Dazu wird einfach eine schöne Fleischsauce zubereitet. Ganz nach dem Motto meines Foodblogs.

Zutaten für 4 Personen:

- 1 rote Beete
- 1 Pastinake
- 1 Süßkartoffel
- 500 g gedrehte Bandnudeln
- 1 Schalotte
- 200 g Champignons
- 200 ml Sahne
- 2 EL Crème fraîche
- 100 ml trockener Weißwein
- 1 EL Mehl
- 2 Zweige Rosmarin
- grobes Meersalz
- rosa Pfeffer
- Butter

Zubereitungszeit: Vorbereitungszeit 10 Min. | Garzeit 20 Min.

Süßkartoffel, Pastinake und rote Beete schälen, in Scheiben schneiden und diese halbieren.

Fett in der Friteuse auf 180 ºC erhitzen und Gemüsescheiben für 3–4 Minuten in das siedende Fett geben. Herausnehmen, auf ein Küchenpapier geben und abtropfen lassen. Auf einen Teller geben und mit grobem Meersalz würzen.

Schalotte schälen und kleinschneiden. Champignons halbieren und in Scheiben schneiden. Blättchen vom Rosmarin abzupfen und kleinwiegen.

Pasta nach Anleitung zubereiten.

Währenddessen Butter in einem Topf erhitzen und Schalotte darin andünsten. Champignons dazugeben und mit anbraten. Mit Mehl bestäuben. Mit Weißwein ablöschen. Sahne und Crème fraîche dazugeben. Mit Salz und Pfeffer würzen. Alles vermischen und etwas köcheln lassen. Nudeln dazugeben und alles vermengen.

Nudeln mit viel Sauce in vier tiefe Nudelteller geben. Gemüsechips dekorativ darauf anordnen. Servieren.