Krautwickel mit Salzkartoffeln

Wunderbarer Krautwickel

Sie werden sich sicherlich fragen, was denn ein Krautwickel genau ist. Das ist meiner badischen Heimat geschuldet, denn dort wird dieses Gericht tatsächlich so genannt. Aber auf Hochdeutsch ist sicherlich der Begriff der Kohlroulade angebrachter.

Allerdings bin ich mir sicher, dass es bei diesem Gericht diverse regionale Abweichungen gibt, zum einen von der Zubereitung her, zum anderen sicherlich auch von der Bezeichnung her.

Ich bin allerdings bei Füllung nicht nach einem badischen Rezept gegangen, sondern habe diese einfach frei Schnauze zusammengefügt. Die Besonderheit ist eigentlich nur, dass man nicht wie bei Frikadellen oder Hackbraten Eier für eine

Bindung und Festigkeit benötigt. Denn die Füllmasse wird ja durch die Krautblätter zusammengehalten, die ihrerseits gut mit Küchengarn zusammengebunden sind.

Also kommen die üblichen Verdächtigen in die Füllung. Hackfleisch, in Milch eingeweichte Toastbrotwürfel, Zwiebel, Knoblauch usw. Und natürlich diverse Gewürze. Nicht zu vergessen ein wenig Senf, der sich in einer solchen Füllung geschmacklich auch immer gut macht.

Für die Krautblätter habe ich nicht, wie üblich, einen Weißkohl verwendet. Sondern große Blätter eines Spitzkohls.

Und das Gericht ist wirklich exzellent gelungen. Als Beilage gibt es einfache Salzkartoffeln dazu. Die mit der außergewöhnlich guten Sauce sehr gut schmecken. Mehr bedarf es eigentlich nicht.

Ich frage mich im Moment allerdings immer noch, welcher meiner Foodblogger-Kollegen mir einmal vor langer Zeit den Rat gegeben hat, die Krautwickel vor dem Garen kräftig anzubraten. Und somit auch diese Röststoffe mit in die Zubereitung mitzunehmen. Aber dies habe ich dieses Mal so gemacht und die Krautwickel von allen Seiten kräftig angebraten, bevor sie gegart werden.

Für 2 Personen:

- 4 große Spitzkohlblätter
- Küchengarn
- 400 ml Gemüsebrühe

Für die Füllung:

- 400 g Hackfleisch (gemischt)
- 2 Toastbrotscheiben
- Milch
- 1 große Zwiebel

- 3 Knoblauchzehen
- 2 TL Kapern (Glas)
- eine Portion frische Petersilie
- eine Portion frisches Basilikum
- 1 gehäufter TL Bautz’ner Senf
- 1 TL gemahlener Kreuzkümmel
- Salz
- schwarzer Pfeffer
- 1 Prise Zucker

Für die Beilage:

- 8 Kartoffeln
- Salz

Zubereitungszeit: Vorbereitungszeit 30 Min. | Garzeit 30 Min.

Im Saucenspiegel
Toastbrotscheiben in kleine Würfel schneiden, in eine Schale mit Milch geben und einige Zeit einweichen. Würfel dann mit

der Hand auspressen und Milch abschütten.

Zwiebel und Knoblauch putzen, schälen, kleinschneiden und in eine Schale geben.

Kräuter kleinwiegen und ebenfalls in eine Schale geben.

Kapern mit dem Messer grob zerkleinern.

Alle Zutaten für die Füllmasse einschließlich des Hackfleischs in eine große Schüssel geben. Füllung mit der Hand gut vermischen.

Zwei große Kohlblätter auf ein Arbeitsbrett legen. Jeweils die Hälfte der Füllung zu einer länglichen Rolle formen und auf ein Kohlblatt legen.

Kohlblätter zusammenrollen, dabei die Seiten auch einschlagen. Jeweils in ein zweites Kohlblatt einrollen. Mit dem Küchengarn längs und quer gut zusammenbinden.

Öl in einem großen Topf erhitzen und Wickel darin auf allen Seiten gut anbraten.

Mit der Gemüsebrühe ablöschen und alles zugedeckt 30 Minuten bei mittlerer Temperatur garen.

Parallel dazu Kartoffeln schälen und in grobe Stücke schneiden. 15 Minuten in kochendem, leicht gesalzenem Wasser garen.

Wickel aus dem Topf nehmen. Küchengarn entfernen. Jeweils einen Wickel auf einen Teller geben. Kartoffeln dazu verteilen.

Gemüsebrühe abschmecken und auf die Kartoffeln geben.

Servieren. Guten Appetit!

Pferdefleischsuppe

Sehr leckere Fleischsuppe
Sind Sie Pferdeliebhaber:in oder Reiter:in? Dann sollten Sie schnell zu einem anderen Rezept wechseln. Oder Sind Sie offen für neue Einflüsse? Oder sogar ein:e Liebhaber:in von Pferdefleisch? Dann geht es Ihnen so wie mir, der Pferdefleisch liebt und damit gern schmackhafte Gerichte zubereitet. Nicht ohne Grund habe ich gerade im letzten Dezember ein neues Kochbuch mit 43 Pferdefleischrezepten veröffentlicht. Schauen Sie im Blog einmal danach.

Für diese Suppe wird Pferdesuppenfleisch benötigt. Es darf gern einige Fetteinlagerungen haben, nur sollte natürlich kein Knorpel oder möglichst auch keine Knochen vorhanden sein. Das Fleisch lässt sich dann besser zuschneiden und essen.

Hier eignet sich das Blechstück als Suppenfleisch. Das Blechstück liegt über der Brust und grenzt an die Hochrippe. Das Fleischstück ist stark mit Fett durchwachsen und reines Kochfleisch. Ich liefere Ihnen hier auch gleich einmal ein Foto des Blechstück, das ich direkt vom Onlineshop meines bevorzugten Rossschlachters entnehme – und natürlich mit einem Urhebervermerk markiere –, damit Sie eine Vorstellung von dem Suppenfleisch bekommen. Es ist wirklich bestes Kochfleisch für Suppen.

Herrliches Suppenfleisch © https://www.pferdemetzgerei-stamm.de

Hinzu kommt natürlich noch, dass für diese Suppe keine industriell hergestellte Brühe als Pulver oder Würfel verwendet wird, das verbietet sich bei solch hochwertigem Fleisch von vornherein. Ich verwende frisch zubereitete Brühe, die ich einige Tage zuvor aus Gemüseabfällen im Bräter zubereitet und portionsweise eingefroren habe. Und zwar für genau solche Weiterverarbeitungen als Suppe.

Da ich gerne Knoblauch esse, kommt eine gehörige Portion davon

hinein. Dann noch ein paar Kartöffelchen und frischer Lauch.

Die Suppe köchelt bei geringer Temperatur zugedeckt zwei Stunden auf dem Herd. Wird mit Salz, schwarzem Pfeffer und einer Prise Zucker gewürzt und abgeschmeckt.

Und man hat als Ergebnis eine hervorragende, sehr schmackhafte Suppe, die wirklich ihresgleichen sucht. Mein Magen hat sich danach vor dem Fernseher bei mir bedankt, kein Anzeichen einer schweren Verdaubarkeit gezeigt und es hat mir wirklich sehr gut geschmeckt. Also, sofern Sie einen Rossschlachter in der Nähe haben – oder auf einen Onlineshop zurückgreifen wollen –, kochen Sie das Gericht gern nach, Sie werden verwundert sein über dessen Schmackhaftigkeit.

Für 2 Personen:

- 500 g Pferdesuppenfleisch Blechstück
- 4 Kartoffeln
- 6 Knoblauchzehen
- 1/2 Stange Lauch
- 800 g Gemüsebrühe
- Salz
- schwarzer Pfeffer
- Zucker
- Olivenöl
- eine Portion frischer Schnittlauch

Zubereitungszeit: Vorbereitungszeit 10 Min. | Garzeit 2 Stdn.

Mit ein paar Kartöffelchen
Suppenfleisch für die Suppe portionieren und in eine Schale geben.

Kartoffeln schälen und in kleine Würfel schneiden. Ebenfalls in eine Schale geben.

Vom Lauch sowohl ein Stück des dunklen als auch des hellen Teils nehmen und quer in Ringe schneiden. Zu den Kartoffeln geben.

Knoblauch schälen, mit einem breiten Messer plattdrücken und zerkleinern. Zum Gemüse geben.

Öl in einem großen Topf erhitzen. Suppenfleisch darin kross anbraten. Es sollen sich Röstspuren auf dem Topfboden bilden.

Suppenfleisch durch ein Küchensieb gießen und somit das Öl entfernen.

Fleisch wieder in den Topf zurückgeben. Gemüse dazugeben und kurz anbraten. Mit der Brühe ablöschen. Mit Salz, Pfeffer und

einer Prise Zucker würzen. Alles verrühren. Zugedeckt bei geringer Temperatur zwei Stunden köcheln lassen.

Brühe abschmecken.

Schnittlauch kleinschneiden.

Suppe auf zwei tiefe Suppenteller verteilen. Mit dem Schnittlauch garnieren. Servieren. Guten Appetit!

Geschmorte Schweineschulter in Bratenfond mit Salzkartoffeln

Wenn Sie Fleischesser sind, dann finden Sie sicherlich an

einem lange geschmorten, leckeren und butterzarten Braten gern Gefallen. Und sind auch etwas Fett in Form der mitgeschmorten Schwarte nicht abgeneigt. Denn Fett ist ein Geschmacksträger und macht den Braten insgesamt weich und saftig. Man kann ziemlich schnell herausfinden, wo sich die recht trockenen Stellen eines Bratens befinden. Es sind die Fleischpartien, die eben nicht mit etwas Fett durchzogen sind.

Dieser Schweinebraten wird in selbst zubereitetem Bratenfond 3 Stunden geschmort. Danach ist das Fleisch so zart, dass man es fast nicht mit der Küchenzange auf die Teller bekommt, ohne dass es zerfällt. Und man braucht definitiv kein Messer für das Fleisch, es lässt sich problemlos mit der Gabel zerzupfen.

Als Beilage gibt es bei diesem Braten einfache Salzkartoffeln dazu. Diese dürfen natürlich unbedingt in einem Saucenspiegel mit der leckeren, würzigen und dunklen Sauce schwimmen.

Für 2 Personen:

- 600 g Schweineschulterbraten (ohne Knochen, mit Schwarte)
- 10 mittelgroße Kartoffeln
- 500 ml Bratenfond
- Steakgewürzmischung
- Salz
- Rapsöl

Zubereitungszeit: Vorbereitungszeit 10 Min. | Garzeit 3 Stdn.

Braten längs in zwei gleichgroße Stücke zerteilen.

Auf beiden Seiten mit der Steakgewürzmischung würzen.

Öl in einem Topf erhitzen und Braten auf allen Seiten kross anbraten. Fond dazugeben. Zugedeckt bei geringer Temperatur 3 Stunden schmoren.

Kurz vor Ende der Garzeit Kartoffeln schälen und in kochendem, leicht gesalzenem Wasser 15 Minuten garen.

Jeweils ein Bratenstück auf einen Teller geben. Kartoffeln dazu verteilen. Kartoffeln noch etwas nachsalzen. Großzügig Sauce über Braten und Kartoffeln geben.

Servieren. Guten Appetit!

Soja-Würstchen mit Majoran-Kartoffelspalten

Ernähren Sie sich auch gesund? Und bereiten sich möglichst immer etwas frisch zu? Vielleicht sogar vegetarisch? Oder sogar vegan? Um Rohstoffe und Ressourcen zu sparen und den Fleischkonsum einzuschränken oder gar komplett zu unterlassen?

Dieses Gericht ist dann genau das Geeignete für Sie. Denn es ist komplett pflanzlich. Gesund. Lecker. Und auch sehr schnell zubereitet. Keine 25 Minuten, dann steht das Gericht auf Ihrem Küchentisch.

Die Würstchen sind vegan aus Sojaprotein hergestellt. Und zu den Kartoffelspalten mit viel frischem Majoran muss ich nicht viel dazu sagen.

Für 2 Personen:

- 8 Sojawürstchen (2 Packungen à 200 g)
- 6 große Kartoffeln, festkochend
- 30 g frischer Majoran (2 Packungen à 15 g)
- Salz
- Pfeffer
- Rapsöl

Zubereitungszeit: Vorbereitungszeit 10 Min. | Garzeit 21 Min.

Kartoffeln schälen und in einem Topf mit kochendem Wasser 15 Minuten garen.

Kochwasser abschütten, Kartoffeln in eine Schüssel geben und abkühlen lassen. Dann ich längliche Achtel schneiden.

Blättchen des Majoran abzupfen und kleinwiegen.

Öl in zwei Pfannen auf dem Herd erhitzen und in einer Pfanne die Würstchen insgesamt 6 Minuten kross und braun anbraten, dabei des öfteren wenden. In der zweiten Pfanne die Kartoffelspalten kross und knusprig anbraten. Kartoffelspalten

salzen und pfeffern. Kurz vor Ende der Garzeit Majoran zu den Kartoffelspalten dazugeben und alles gut vermischen.

Jeweils 4 Würstchen auf einen Teller geben. Kartoffelspalten dazu geben.

Servieren. Guten Appetit!

Gebratene Forelle mit Gemüse-Mix

Ich verlege einmal das traditionelle Fischgericht von einem Freitag auf einen Sonntag. Das passt ja auch, ist doch eine gebratene Forelle doch schon etwas besonderes und daher als Sonntagsgericht durchaus geeignet.

Die Forelle wird zuerst gewaschen, dann trockengetupft und schließlich innen und außen mit Salz und Pfeffer gewürzt. Als Füllung für den Bauchraum wähle ich Knoblauch und Dill.

Und tatsächlich schmeckt die Forelle nach dem Servieren sehr kräftig nach Knoblauch. Der Dill lässt sich nur ganz leicht im Hintergrund erahnen.

Vor dem Braten in Butter wird die Dorelle natürlich noch mehliert für eine krosse, knusprige Kruste.

Die gebratene Forelle schmeckt wirklich sehr gut, sie ist à point gebraten und noch leicht glasig im Inneren Ich maße mir jedoch an, herauszuschmecken, dass es sich um Tiefkühl-Forellen gehandelt hat. Eine frische Forelle, die wenige Stunden vorher noch im Wasser geschwommen ist, würde sicherlich noch um einiges besser schmecken und munden.

Als Beilage wähle ich einen Gemüse-Mix aus Kartoffeln, Hokkaido-Kürbis und Rote Beete. Wer es etwas sämiger möchte, gart die Gemüsewürfel 10 Minuten in kochendem Wasser. Bei etwas mehr Biss wählt man eben nur 7–8 Minuten.

Für 2 Personen:

- 2 Forellen (TK-Ware)
- 1 Bund frischer Dill
- 4 Knoblauchzehen
- Salz
- Pfeffer
- 4 EL Mehl
- Butter
- 5 Kartoffeln
- ein großes Stück Hokkaido-Kürbis
- 3 Rote Beete
- etwas frische Petersilie

Zubereitungszeit: Vorbereitungszeit 20 Min. | Garzeit 10 Min.

Gemüse putzen, gegebenenfalls schälen und in kleine Würfel schneiden. In eine Schüssel geben.

Dicke Stiele des Dills entfernen, sonst im Ganzen belassen. Knoblauch schälen, mit einem breiten Messer platt drücken und kleinschneiden.

Petersilie kleinwiegen.

Forellen unter kaltem Wasser waschen und mit einem Küchenpapier trockentupfen. Innen und außen mit Salz und Pfeffer würzen. Bauchraum der Forellen mit Dill und Knoblauch füllen.

Mehl auf einem großen Teller verstreuen und Forellen auf beiden Seiten darin kräftig mehlieren.

Gemüse in kochendem Wasser etwa 10 Minuten garen.

Parallel dazu viel Butter in einer Pfanne erhitzen und Forellen darin 1 Minute auf jeder Seite kross anbraten. Dabei

immer wieder die Butter in der Pfanne schwenken.

Forellen zugedeckt weitere 3 Minuten auf jeder Seite bei zugedeckter Pfanne bei mittlerer Temperatur garen.

Kochwasser des Gemüses abschütten. Gemüse salzen und pfeffern. Petersilie dazugeben und alles gut vermischen.

Jeweils eine Forelle auf einen großen Teller geben. Gemüse auf die beiden Teller verteilen.

Gericht zusammen mit jeweils einem kleinen Teller für die Fischabfälle servieren.

Guten Appetit!

Gemüseauflauf

Würzig und lecker

Ich bin eigentlich nicht so ein großer Fan von Aufläufen. Aber dieser hier ist wirklich gut gelungen und schmeckt sehr lecker.

Es ist auch zum großen Teil auf meinen neuen Herd mit dem neuen Backofen zurückzuführen. Denn dieser brachte bei 180 °C Temperatur endlich auch den Gemüsefond, in dem die Zutaten lagen, zum Kochen und hat alles schön gegart. Mein alter Herd, der die Temperatur nicht mehr korrekt brachte, brauchte da immer 220 °C, und selbst bei dieser Temperatur gelang ein Auflauf nicht so gut und lecker wie dieser im neuen Backofen.

Ich habe selbst ein wenig kalkuliert und dem Auflauf 15 Minuten Zeit gegeben, um die Backofentemperatur anzunehmen. Und dann nochmals 30 Minuten, um durchzugaren. Und dem Käse viel Zeit gegeben, schön zu verlaufen und eine schöne Kruste zu bilden.

Ich gebe hier einmal in einer Übersicht an, welche Zutaten ich in welcher Reihenfolge in den Auflauf gegeben habe. Und jetzt stellen Sie sich bitte die Schichtung in einem Auflauf vor, also es beginnt mit der hier an unterster Stelle stehenden Zutat, dann geht es nach oben bis zum Käse:

- Käsewürfel (Gouda oder ähnliches)
- Lauch
- Zucchini
- Aubergine
- Süßkartoffel
- Kartoffel

Das Ganze wird vor dem Auflegen der Käsewürfel kräftig gewürzt.

Dann kommt der selbst zubereitete Gemüsefond in die Auflaufform.

Und schwupps, ab in den Ofen.

Knuspriger Auflauf

Für 2 Personen:

- 4 Kartoffeln
- 2 Süßkartoffeln
- 1 Aubergine
- 2 Zucchini
- 1 Stange Lauch
- 300 g Käsewürfel (Gouda oder ähnliches)
- Gewürzmischung
- Salz
- 800 ml Gemüsefond

Zubereitungszeit: Vorbereitungszeit 20 Min. | Garzeit 45 Min. bei 180 °C

Sehr leckerer und schmackhafter Auflauf

Gemüse putzen, bei Bedarf schälen, in dünne Scheiben schneiden und jeweils in eine Schale geben.

Gemüse in der oben beschrieben Reihenfolge in eine große Auflaufform legen.

Mit der Gewürzmischung und Salz gut würzen.

Käsewürfel darüber geben.

Auflaufform mit dem Fond auffüllen.

Alles bei der oben angegeben Temperatur 45 Minuten auf mittlerer Ebene im Backofen garen.

Herausnehmen, einmal quer in der Mitte durchschneiden und jeweils einen Teil auf einen Teller geben.

Servieren. Guten Appetit!

Bratkartoffeln mit Sellerie-Fenchel-Gemüse

Bei dieser Hitze im Sommer bietet es sich ja an, etwas Leichtes, möglichst aus Gemüse und somit etwas Vegetarisches oder Veganes zuzubereiten.

Also habe ich aus Kartoffeln, Staudensellerie und Fenchel ein leckeres, veganes Gericht zubereitet.

Die Kartoffeln habe ich einfach als Bratkartoffeln aus zuvor gegarten Kartoffeln gebraten.

Und den Sellerie und Fenchel kurz in kochendem Wasser vorgegart und dann nochmals in viel Butter in der Pfanne geschwenkt.

Fertig ist ein sehr leckeres, leichtes und gut verdauliches Gericht für den Sommer.

Für 2 Personen:

- 10 Kartoffeln
- 1 Staudensellerie
- 2 Fenchelknollen
- Salz
- Pfeffer
- Zucker
- Butter
- Olivenöl

Zubereitungszeit: Vorbereitungszeit 20 Min. | Garzeit 40 Min.

Kartoffeln schälen.

Wasser in einem Topf erhitzen und Kartoffeln darin 15 Minuten garen.

Herausnehmen, in eine Schüssel geben und abkühlen lassen.

Kartoffeln in dünne Scheiben schneiden.

Sellerie und Fenchel putzen und in kleine Stücke schneiden.

Wasser nochmals in einem Topf erhitzen und Gemüse darin 5 Minuten vorgaren.

Herausheben und in eine Schüssel geben.

Öl in einer Pfanne erhitzen und Kartoffeln darin etwa 10–20 Minuten sehr kross auf allen Seiten anbraten. Salzen und pfeffern.

Kurz vor Ende der Garzeit eine große Portion Butter in einer Pfanne erhitzen.

Gemüse hineingeben, gut durch die Butter schwenken und kurz erhitzen. Mit Salz, Pfeffer und einer Prise Zucker würzen.

Bratkartoffeln in der Mitte zweier Teller anrichten.

Gemüse dazu auf jeweils beiden Seiten dazugeben.

Servieren. Guten Appetit!

Gegrillte Rinderherz-Steaks mit Kartoffel-Wedges

Schnell zubereiteter Teller

Ein Rezept aus der Grillpfanne respektive dem Backofen und der Fritteuse.

Rinderherz kann man gut wie gewöhnliche Rindersteaks in der Grillpfanne grillen.

Das Herz ist ja auch ein Muskel, ähnlich wie das Muskelfleisch bei Rumpsteak oder Filetsteak. Nur ist Herz sehr viel fester und kompakter, man kann also nicht gerade sehr zartes Fleisch erwarten.

Aber diese Garmethode bringt eigentlich die bislang besten Erfolge. Zuerst nur kurz, eine Minute auf jeder Seite, angrillen, für Röstspuren.

Dann ab mit der Pfanne und den Steaks in den Backofen bei 180 °C. Und dort nochmals 6 Minuten nachgaren lassen. Je nach Dicke der Rinderherz-Steaks erzielt man damit leicht rare gegartes Fleisch, oder auch leicht medium gegartes Fleisch. Auf alle Fälle jedoch exzellent gegart und sehr schmackhaft.

Als Beilage gibt es der Einfachheit halber ein Tiefkühlprodukt, und zwar Kartoffel-Wedges.

Diese werden einfach nur in der Fritteuse frittiert.

Die Zubereitungszeit ist somit wirklich äußerst kurz.

Für 2 Personen:

- 4 Rinderherz-Steaks (à 200 g)
- Salz
- schwarzer Pfeffer
- gemahlener Kreuzkümmel
- Paprikapulver
- 2 Portionen Kartoffel-Wedges (TK-Ware)
- Sonnenblumenöl

Zubereitungszeit: Vorbereitungszeit 2 Min. | Garzeit 8 Min.

Kross gegrillt bzw. frittiert

Fett in der Fritteuse auf 180 °C erhitzen.

Backofen auf die gleiche Temperatur Ober-/Unterhitze erhitzen.

Steaks auf jeder Seite mit den vier Gewürzen würzen.

Öl in einer Grillpfanne bis zum Rauchen erhitzen. Steaks auf jeder Seite nur eine Minute angrillen. Grillpfanne auf mittlerer Ebene für sechs Minuten in den Backofen geben.

Parallel dazu Wedges in der Fritteuse vier Minuten frittieren. Wedges auf ein Küchenpapier geben, abtropfen lassen und salzen. Auf zwei Teller verteilen.

Grillpfanne aus dem Backofen nehmen. Jeweils zwei Steaks auf einen Teller geben.

Servieren. Guten Appetit!

Sauere Kutteln mit Bratkartoffeln

Kross und schlotzig zusammen

Sauere Kutteln ist ein traditionelles, schwäbisches Gericht. Es wird besonders gerne während der Fastenzeit oder auch das ganze Jahr über immer wieder gerne gegessen.

Ich benenne dieses Gericht deswegen auch ausnahmsweise mit „Kutteln“, denn es gibt auch noch andere Begriffe wie „Pansen“ oder dergleichen.

Kutteln oder Pansen ist der gut gereinigte Magen des Rindes. Man bekommt in daher auch in diesem Zustand, also gereinigt und weiß oder leicht gräulich, in Supermärkten oder beim Schlachter.

Kutteln werden vor der eigentlichen Zubereitung mehrere Stunden in Gemüsebrühe gar gekocht. Dann kann man sie weiterverarbeiten und kochen, braten, backen oder frittieren.

Kutteln werden meistens vor dem Kochen in schmale Streifen geschnitten und in dieser Form verwendet.

Beim Recherchieren nach einem geeigneten Rezept für sauere Kutteln stieß ich immer wieder darauf, dass diese gerne mit Bratkartoffeln als Beilage serviert werden. Mir erschließt sich diese Zubereitungsart nicht so ganz, denn einerseits habe ich krosse und knusprige Bratkartoffeln. Und andererseits in einer leckeren, leicht sauren Sauce zubereitete Kutteln. Die ja dann eher nach einer Beilage wie Salzkartoffeln, Klößen, Nudeln oder Reis schreien, damit die Sauce auch ihren Sinn und ihre Funktion hat. Aber anyway, wenn dies traditionell so zubereitet wird, verschließe ich mich dem nicht, es soll so sein und es gibt die saueren Kutteln eben mit Bratkartoffeln.

Für 2 Personen

- 500 g Kutteln (3–4 Stunden in Gemüsebrühe vorgegart)
- 10 Kartoffeln
- 2 große Zwiebeln
- 1 1/2 EL Mehl
- 300 ml Gemüsebrühe
- 100 ml Merlot
- mind. 5 EL Aceto Balsamico di Modena
- 3–4 EL Tomatenmark
- Salz
- schwarzer Pfeffer
- Zucker
- Olivenöl
- Butter

Zubereitungszeit: Vorbereitungszeit 10 Min. | Garzeit 25 Min.

Leckere Kutteln

Kartoffeln schälen und in eine Schüssel geben. Wasser in einem Topf erhitzen und Kartoffeln darin 15 Minuten garen. Mit dem Schaumlöffel herausheben, in eine Schüssel geben und erkalten lassen. Dann quer in dünne Scheiben schneiden und in die Schüssel zurückgeben.

Zwiebeln putzen, schälen und kleinschneiden. In eine Schale geben.

Kutteln in kurze, schmale Streifen schneiden.

Öl in einer Pfanne erhitzen und Kartoffeln darin auf jeweils beiden Seiten etwa 10 Minuten kross und knusprig anbraten. Salzen und pfeffern. Warmhalten.

Parallel dazu Butter in einem Topf erhitzen. Zwiebeln darin glasig dünsten. Mehl darüber stäuben und in der Butter kurz anbraten. Dann mit der Gemüsebrühe und dem Rotwein ablöschen und eine Mehlschwitze zubereiten. Dazu die Sauce kurz aufkochen und mit dem Mehl abbinden lassen. Eventuell mit

einem Schneebesen etwas verquirlen, damit das Mehl keine Klümpchen bildet.

Den Essig dazugeben. Ebenfalls das Tomatenmark dazugeben. Mit Salz, Pfeffer und einer Prise Zucker kräftig würzen.

Kutteln dazugeben und nur noch einige Minuten erhitzen. Sauce abschmecken.

Bratkartoffeln auf zwei Teller verteilen. Kutteln mit Sauce daneben geben.

Servieren. Guten Appetit!

Sauere Nieren mit Kartoffelstampf

Nieren muss man nicht wässern …

In diesem Rezept eine Spezialität aus der Heimat der Vorfahren meiner 92-jährigen Mutter, dem Schwabenland,

Sauere Nieren sind eine schwäbische Spezialität und dort ein traditionelles Gericht.

Ich räume aber gleich einmal mit dem Irrglauben auf, man müsse Nieren vor der eigentlich Zubereitung einige Zeit in Wasser oder Milch einlegen, um den Uringeschmack und -geruch zu entfernen. Das ist Unsinn. In der französischen Küche – und das ist bekanntermaßen eine Haute Cuisine – wird dies nicht gemacht und die Nieren sofort verarbeitet. Gründliches Waschen unter kaltem Wasser reicht also völlig aus.

Bei der Recherche nach einem passenden Rezept fand ich zwar ein solches, jedoch waren alle Rezepte für sauere Nieren mit Kartoffelstampf als Beilage. Eigentlich waren Klöße oder Nudeln als Beilage geplant, aber ich schwenkte schnell um, schälte und kochte einige Kartoffeln und bereitete mit einer

großen Portion Butter und einigen Gewürzen einen leckeren Kartoffelstampf zu und servierte ihn als Beilage.

Zutaten für 2 Personen:

- 600 g Nieren
- 2 Zwiebeln
- 150 ml Gemüsebrühe
- 1 EL Mehl
- 2 EL Crème fraîche
- 5 EL Aceto Balsamico di Modena
- Salz
- Pfeffer
- Zucker
- Butter

Für das Kartoffelstampf:

- 10 Kartoffeln
- Salz
- Pfeffer
- Muskat
- Zucker
- Butter

Zubereitungszeit: Vorbereitungszeit 15 Min. | Garzeit 25 Min.

Mit leckerer, sauerer Sauce

Kartoffeln schälen und 15 Minuten in einem Topf mit kochendem Wasser garen.

Kochwasser abschütten. Kartoffeln mit dem Stampfgerät zerstampfen. Eine große Portion Butter dazugeben. Mit Salz, Pfeffer, Muskat und einer Prise Zucker kräftig würzen. Alles gut vermischen. Warmhalten.

Nieren unter kaltem Wasser waschen und längs vierteln. Dann quer in kurze Streifen schneiden. In eine Schüssel geben.

Zwiebeln putzen, schälen und kleinschneiden. In eine Schale geben.

Butter in einem Topf erhitzen und Zwiebeln darin glasig dünsten. Nieren dazugeben und kurz mit anbraten.

Mehl darüber stäuben und kurz mit anbraten. Die Gemüsebrühe dazugeben, alles gut vermischen und 5 Minuten leicht köcheln

lassen.

Essig und Crème fraîche dazugeben. Mit Salz, Pfeffer und einer Prise Zucker kräftig würzen. Sauce abschmecken. Nicht mehr weiter köcheln lassen, sonst werden die Nieren durch das zu lange Kochen hart.

Kartoffelstampf auf zwei Teller verteilen. Nierchen mit Sauce dazugeben.

Jeweils einige Esslöffel der Sauce über den Stampf geben.

Servieren. Guten Appetit!

Gegrillte Bratwürste mit Bratkartoffeln

Einfaches, leckeres Gericht

Ein sehr einfaches, rustikales Gericht, das sicherlich von den Männern bevorzugt wird.

Einmal gegrillt, einmal gebraten.

Mit vielen Röststoffen und Würze. Knackig und kross.

Viel mehr kann man dazu nicht sagen.

Für 2 Personen:

- 10 Schweine-Bratwürste (2 Packungen à 400 g)
- 10 Kartoffeln
- Salz
- schwarzer Pfeffer
- Sonnenblumenöl

Zubereitungszeit: Vorbereitungszeit 10 Min. | Garzeit 25 Min.

Kross gebraten bzw. gegrillt

Parallel dazu die Bratwürste in der Grillpfanne auf jeweils beiden Seiten ebenfalls mehrere Minuten kross grillen.

Jeweils 5 Würste auf einen Teller geben.

Bratkartoffeln dazu verteilen.

Servieren. Guten Appetit!

Ein schnelles Fussball-Essen

Heute muss es schnell gehen. Denn es steht Fussball auf dem Spielplan. Das traditionsträchtige Spiel Deutschland gegen Italien. Um es vorweg zu nehmen, ich schreibe diesen Blogbeitrag erst nach dem Fussballspiel, weshalb ich ein

stolzes 5:2 für Deutschland verkünden kann.

Mit zwei leckeren Dips

Aus diesem Grund, weil es schnell gehen muss, ist dies auch kein eigentliches Rezept. Mit Beschreibung der Zubereitung. Denn alle drei verwendeten Zutaten für das Essen sind Convenience-Produkte. Aber es muss ja schnell gehen. Keine Zeit, einen Schweinebraten drei Stunden zu schmoren. Und lange in der Küche zu stehen.

Nein, das Spiel fängt an. Und das Essen soll in einer viertel Stunde zubereitet, fotografiert und dann serviert sein.

Also, es gibt Kartoffelspalten als Tiefkühlprodukt. 4 Minuten in der Fritteuse bei 180 °C frittiert. Dann zwei leckere Dips dazu. Also Fingerfood. Als Dips wähle ich eine Sour Cream und eine Aioli.

Kross frittiert

Damit schaffe ich es, das Essen rechtzeitig vor Beginn des Spiels fertig zu stellen.

Achtung, Anpfiff! Und guten Appetit!

Schweinerücken-Braten mit Meerrettich-Sauce und Salzkartoffeln und Lauchgemüse

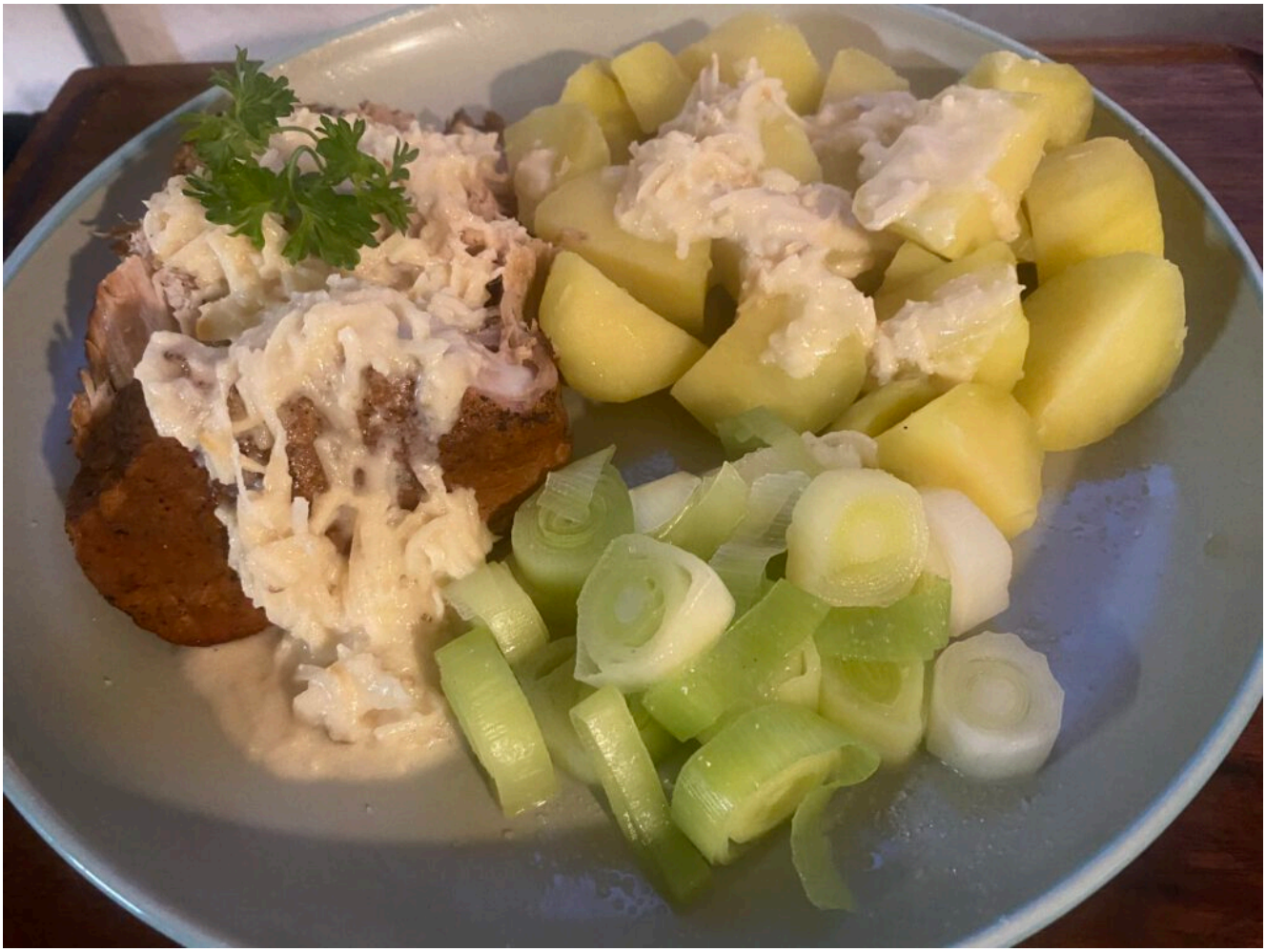

Mit viel frischer Meerrettich-Sauce

Ein leckerer Schweinerücken-Braten. Ein Stück Fleisch mit langen Fleischfasern. Wodurch man ihn lange schmoren muss. Dann aber ist er weicht, lässt sich mit der Gabel ohne Messer auseinanderziehen und sehr saftig.

Der Braten wird zwar in einem selbst zubereiteten Gemüsefond 3 Stunden geschmort, ohne weitere Zutaten oder Gewürze. Durch das lange Garen wandelt sich der Fond in eine leckere, dunkle Bratensauce. Ich habe diese aber dennoch nicht zum Braten serviert, sondern für ein Gulasch anderweitig verwendet.

Stattdessen habe ich frisch zubereitete Meerrettich-Sauce dazu kredenzt, die ich portionsweise im Kühlschrank aufbewahrt habe. Sie hält sich mehrere Wochen in Vorratsgläsern mit Deckel. Und ist in wenigen Minuten schnell in der Mikrowelle in einer Schale erhitzt.

Als Beilage gibt es einfache Salzkartoffeln, auf die auch noch ein wenig der leckeren Sauce drapiert wird.

Und ein leckeres Lauchgemüse, einfach wenige Minuten im Kochwasser gegart, dann gesalzen und ebenfalls als Beilage zum Braten dazu serviert.

Das Gericht eignet sich hervorragend zum heutigen Vatertag, an dem ich es einfach solo als Hauptgericht serviere, ohne Vorspeise und Dessert.

Für 2 Personen:

- 800 g Schweinerücken-Braten
- Fleisch-Gewürzsalz
- 400 ml Gemüsefond
- 6 Kartoffeln
- 1 Stange Lauch
- 200 ml Meerettich-Sauce
- Salz
- Olivenöl

Zubereitungszeit: Vorbereitungszeit 10 Min. | Garzeit 3 Stdn.

Leckere Bratenscheiben

Braten auf allen Seiten mit der Gewürzmischung würzen.

Öl in einem Topf erhitzen und Braten auf allen Seiten jeweils einige Minuten kross anbraten.

Mit dem Fond ablöschen.

Zugedeckt bei geringer Temperatur 3 Stunden schmoren.

20 Minuten vor Ende der Garzeit Kartoffeln schälen und grob zerkleinern.

Wasser in einem Topf erhitzen, salzen und Kartoffeln darin 12 Minuten garen.

Lauch putzen, quer in Ringe schneiden und in eine Schüssel geben.

Meerrettich in eine Schale geben.

Kartoffeln in eine Schüssel geben, salzen und warmhalten.

Lauch noch drei Minuten im Kochwasser der Kartoffeln garen.

Meerrettich-Sauce in der Mikrowelle bei 800 Watt zwei Minuten erhitzen.

Braten herausnehmen, auf ein Schneidebrett geben und tranchieren.

Bratenscheiben auf zwei Teller verteilen.

Kartoffeln dazugeben.

Lauch ebenfalls auf die beiden Teller geben.

Beides leicht salzen.

Meerrettich-Sauce etwas verrühren und über die Bratenscheiben und die Kartoffeln geben.

Servieren. Guten Appetit!

Hähnchengeschnetzeltes mit Gemüse auf Kartoffelwürfeln

Mit kross gebratenen Kartoffelwürfeln
Für das Geschnetzelte habe ich es mir einfach gemacht und zwei Schenkel mit Rückenstück verwendet.

Und habe diese einfach mit dem Entbeinmesser entbeint und das Fleisch kleingeschnitten.

Dazu gibt es diverses Gemüse.

Ein kleines Sößchen bilde ich aus einem Schluck Sauvignon blanc.

Und als Beilage gibt es Bratkartoffeln aus kross gebratenen Kartoffelwürfeln.

Für 2 Personen:

- 2 Hähnchenschenkel mit Rückenstück
- Geflügelgewürzmischung
- Salz

- Pfeffer
- Zucker
- 12 mittlere Kartoffeln
- 2 Zwiebeln
- 2 Lauchzwiebeln
- 4 Knoblauchzehen
- 10 Kirschtomaten
- 6 große, braune Champignons
- Sauvignon blanc
- Olivenöl

Zubereitungszeit: Vorbereitungszeit 20 Min. | Garzeit 25 Min.

Mit entbeintem Hähnchenschenkel
Schenkel entbeinen.

Fleisch in kurze Streifen schneiden.

In eine Schüssel geben, mit der Gewürzmischung und Salz,

Pfeffer und einer Prise Zucker würzen.

Kartoffeln schälen.

In einem Topf mit kochendem Wasser 15 Minuten garen.

Herausnehmen und abkühlen lassen.

Kartoffeln in kleine Würfel schneiden und in eine Schüssel geben.

Zwiebeln, Lauchzwiebeln und Knoblauch putzen, gegebenenfalls schälen und grob zerkleinern. Zwiebeln dabei in lange Streifen schneiden.

Kirschtomaten achteln.

Champignons halbieren und dann in feine Scheiben schneiden.

Öl in einer Pfanne erhitzen und Kartoffelwürfel darin etwa 10 Minuten unter gelegentlichem Wenden kross anbraten. Salzen und pfeffern.

Parallel dazu Öl in einer zweiten Pfanne erhitzen und Fleisch und Gemüse darin einige Minuten kross anbraten.

Mit einem Schluck Weißwein ablöschen.

Mit Salz, Pfeffer und einer Prise Zucker würzen.

Abschmecken.

Kartoffelwürfel auf zwei tiefe Teller verteilen.

Fleisch mit Gemüse und etwas Sauce darüber geben.

Servieren. Guten Appetit!

Pferde-Rouladen mit Rosmarin-Kartoffelspalten

Sehr leckere und würzige Rouladen

Leckere, herzhafte und würzige Rouladen. Mit einfachen Kartoffelspalten in Rosmarin.

Die Hauptzutat des Gerichts, die Rouladen aufwändig und ganz klassisch. Mit Senf, Speckscheibe, Gurke, Sardellenfilet, Lauchwiebel und Knoblauch gefüllt.

Lange in Bratenfond geschmort.

Und die Beilage sehr einfach. Gekochte Kartoffelspalten, in Butter mit frischem Rosmarin geschwenkt.

Für 2 Personen:

- 4 große Scheiben Pferdefleisch (extra vom Schlachter für

Rouladen ausgewählt und vorbereitet)
- Salz
- Pfeffer
- Zucker
- 500 ml Bratenfond
- Olivenöl

Für die Füllung:

- 4 EL Bautz’ner Senf
- 8 Speckscheiben
- 4 kleine Gewürzgurken (eingelegt)
- 4 Sardellenfilets (Glas)
- 4 Knoblauchzehen
- 1 Lauchzwiebel
- 8 Zahnstocher

Für die Kartoffeln:

- 6 große Kartoffeln
- 2 Zweige frischer Rosmarin
- Salz
- Butter

Zubereitungszeit: Vorbereitungszeit 20 Min. | Garzeit 2 Stdn.

Mit krossen Rosmarin-Kartoffeln

Lauchzwiebel putzen und in grobe Stücke zerteilen.

Knoblauchzehen putzen, schälen und mit einem breiten Messer platt drücken.

Gewürzgurken längs vierteln.

Fleisch auf beiden Seiten mit Salz und Pfeffer würzen.

Fleisch auf ein sehr großes Arbeitsbrett legen.

Jeweils einen Esslöffel Senf darauf geben und gut verstreichen.

Längs jeweils zwei Scheiben Speck darauf legen.

An einem Ende der Fleischscheiben jeweils quer ein Gürkchen, ein Sardellenfilet, eine Knoblauchzehe und einige Lauchzwiebelstücke drapieren.

Fleischstück von diesem Ende her zusammenrollen, dabei auch

gut die beiden Seiten einschlagen, damit die Roulade gut zusammengerollt wird.

Mit jeweils zwei Zahnstochern fixieren.

Öl in einem sehr großen Topf erhitzen.

Rouladen auf allen Seiten kross anbraten.

Mit dem Bratenfond ablöschen. Eine Prise Zucker dazugeben.

Zugedeckt bei geringer Temperatur 2 Stunden schmoren.

20 Minuten vor Ende der Garzeit Kartoffeln schälen.

Kartoffeln in einem Topf mit kochendem Wasser 15 Minuten garen.

Herausnehmen und etwas abkühlen lassen.

Kartoffeln in Spalten schneiden.

Blättchen des Rosmarin abzupfen und kleinwiegen.

Butter in einer Pfanne erhitzen und Rosmarin hineingeben.

Kartoffelspalten in der Butter einige Minuten braten, erhitzen und darin herumschwenken.

Sauce der Rouladen abschmecken.

Rouladen herausnehmen, auf ein Arbeitsbrett geben und Zahnstocher entfernen.

Jeweils zwei Rouladen auf einen Teller geben.

Kartoffelspalten dazugeben.

Großzügig Sauce über die Rouladen geben.

Servieren. Guten Appetit!

Pferde-Leberknödel-Pfanne

Kross und knusprig

Wenn der Pferde-Schlachter nicht nur Pferdefleisch zum Kurzbraten oder Schmoren anbietet, sondern vielleicht auch schon vorgefertigte und vorgebratene Artikel wie Pferde-Leberknödel anbietet, in denen ausnahmsweise auch eine Innereie eines Pferdes verarbeitet ist, dann greifen Sie dabei ruhig zu.

Frische, vom Schlachter zubereitete Pferde-Leberknödel

Und solche Knödel bieten sich nicht nur für die allseits bekannte Leberknödel-Suppe an. Sondern auch für ein leckeres, krosses und knuspriges Pfannengericht.

Dieses Pfannengericht ist durchaus auch mit den gängigen Knödeln wie Semmelknödel oder Kartoffelknödel bekannt.

Hier jedoch wie erwähnt mit den Pferde-Leberknödeln.

Dazu gesellen sich noch Kartoffeln, Champignons, Bauchspeck, Eier und Käse.

Das Ganze wird in einer großen Pfanne kräftig angebraten und dann gewürzt.

Garniert wird einfach mit etwas frischem Schnittlauch.

Für 2 Personen:

- 2 vorgegarte Pferde-Leberknödel
- 2 große, vorgegarte Kartoffeln

- 4 große, braune Champignons
- 50 g durchwachsener Bauchspeck
- 1 Zwiebel
- 2 Knoblauchzehen
- 4 Eier
- 100 g Gouda
- Schnittlauch
- Salz
- Pfeffer
- Paprika
- Zucker
- Olivenöl

Zubereitungszeit: Vorbereitungszeit 15 Min. | Garzeit 15 Min.

Schmackhaftes Pfannengericht

Champignons halbieren und dann quer in dünne Scheiben schneiden.

Gouda auf einer Küchenreibe fein in eine Schale reiben.

Zwiebel und Knoblauch putzen, schälen und kleinschneiden.

Speck in sehr kleine Würfel schneiden.

Klöße und Kartoffeln in dicke Scheiben schneiden.

Schnittlauch kleinschneiden.

Eier aufschlagen, in eine Schale geben und verquirlen.

Öl in einer sehr großen Pfanne erhitzen.

Zuerst Klöße- und Kartoffelscheiben darin 5 Minuten kross anbraten.

Champignons, Speck, Zwiebel und Knoblauch dazugeben.

Alles einige weitere Minuten kross anbraten.

Eier zu der Masse geben und alles gut vermischen.

Mit Salz, Pfeffer, Paprika und einer Prise Zucker würzen.

Schließlich den Käse dazugeben und untermischen.

Masse abschmecken.

Masse auf zwei tiefe Schalen verteilen.

Mit Schnittlauch garnieren.

Servieren. Guten Appetit!