Gnocchi mit Paprika-Pesto

Leckeres Gnocchi-Geeicht

Ein Traum in Gelb. Ein Gericht in Gelb. Passend zum beginnenden Sommer.

Ich bereite ein Gericht aus Gnocchi mit Paprika-Pesto zu. Aus tiefgefrorenen Produkten. Die Produkte habe ich aber vor dem Einfrieren beide aus frischen Zuaten zubereitet.

Die Zubereitung dieses Gerichts ist wohl eine der kürzesten in meinem Foodblog.

Mein Rat: Wenn die Gnocchi an der Oberfläche schwimmen, sind sie gar.

Zutaten für 2 Personen:

- Etwa 30 Kürbis-Gnocchi
- 400 g Paprika-Pesto

- Parmesan

Zubereitungszeit: Garzeit 5 Min.

Wasser in einem Topf erhitzen, Gnocchi hineingeben und im nur noch siedenden Wasser 5 Minuten erhitzen. Wasser abgießen. 1–2 Esslöffel des Kochwassers zurückbehalten.

Pesto zu den Gnocchi geben und mit dem Kochwasser zu einer cremigen Sauce verrühren.

Gnocchi mit Pesto in zwei tiefe Teller geben, mit frisch geriebenem Parmesan garnieren und servieren.

Gnocchi in Austern-Sauce

Leckeres Kartoffelgericht

Heute einmal einfach Gnocchi aus der Packung. Verfeinert mit einer asiatischen Austern-Sauce.

Schnell zubereitet, ein vollwertiges Gericht und sehr schmackhaft.

Mein Rat: Wenn die Gnocchi an der Oberfläche schwimmen, sind sie gar.

Noch ein Rat: Um die Gnocchi noch schmackhafter zu machen, kann man sie in Gemüsefond garen.

Zutaten für 1 Person:

- 500 g Gnocchi
- Austern-Sauce
- Petersilie

Zubereitungszeit: 3 Min.

Gnocchi nach Anleitung zubereiten.

Petersilie kleinwiegen.

Gnocchi in einen tiefen Pastateller geben, Austern-Sauce darüber verteilen, mit Petersilie garnieren und servieren.

Kürbis-Gnocchi mit Tomaten-Sugo

Leckere Gnocchi mit Sauce

Diesmal gibt es Fertigprodukte – aber Fertigprodukte als selbst zubereitete Produkte, die ich eingefroren hatte.

Die Zubereitung der einzelnen Produkte gebe ich nicht nochmals an, in den Zutaten ist jeweils der Link zum Rezept.

Dies ist sogar ein vegetarisches Rezept.

Zutaten für 1 Person:

- Etwa 20 Kürbis-Gnocchi
- 200 ml Tomaten-Sugo
- Petersilie

Zubereitungszeit: 5 Min.

Petersilie kleinwiegen.

Tomaten-Sugo in einen kleinen Topf geben und erhitzen. Gnocchi dazugeben und darin erhitzen.

Gnocchi mit Sugo in einen tiefen Pastateller geben. Mit Petersilie garnieren. Servieren.

Gnocchi mit Oreganobutter

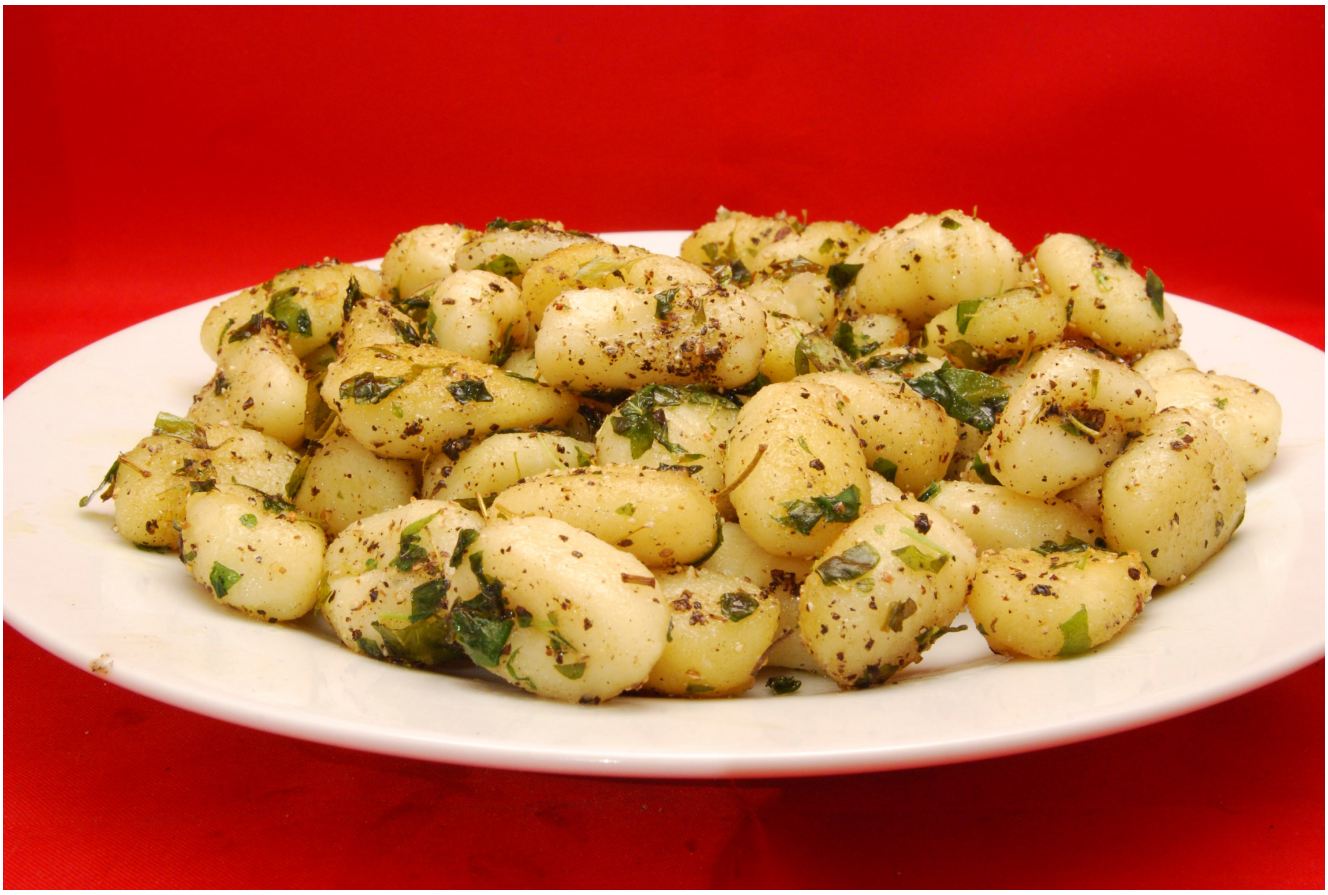

Ich wollte das Gericht eigentlich nicht zubereiten, aber es bot sich an. Ich teile das Rezept gern mit Euch.

Ich hatte eine Packung Gnocchi vorrätig, also ein industriell hergestelltes Produkt. Und dazu noch eine Portion frischen Oregano, der bald verwelkt wäre.

Also brate ich die Gnocchi in Butter an und gebe frisch zerkleinerten Oregano hinzu.
Fertig ist ein schnelles, sehr schmackhaftes Gericht.

Zutaten für 1 Person:

- 500 g Gnocchi

- 15 g Majoran
- Salz
- schwarzer Pfeffer
- Butter

Zubereitungszeit: Garzeit 5 Min.

Oregano kleinwiegen.

Eine große Portion Butter in einer Pfanne erhitzen. Gnocchi darin kross anbraten. Oregano dazugeben und untermischen. Mit Salz und Pfeffer würzen.

Auf einen Teller geben und servieren.

Kürbisgnocchi mit Soja-Sauce

Bei mir ist jetzt schon richtig Kürbiszeit, denn diesmal serviere ich die zubereiteten Gnocchi, die ich eingefroren hatte, einfach mit einer dunklen Soja-Sauce. Ich brate die Gnocchi vorher noch in Öl in der Pfanne an.

Der Übersicht halber führe ich die Zubereitung der Gnocchi nochmals auf.

Ich verwende einen Butternusskürbis, der der einzige Kürbis ist, dessen Schale man mitessen kann.

Nach dem Garen des Kürbis ist dieser recht feucht, so dass man etas mehr Mehl für die Gnocchi benötigt als bei der Zubereitung von Gnocchi aus Kartoffeln.

Mein Rat: Gleich etwas mehr Gnocchi zubereiten, sie lassen sich portionsweise gut einfrieren und für weitere Zubereitungen verwenden.

Noch ein Rat: Mit einer Gabel oder einem Messer kann man die Gnocchi noch etwas verzieren.

Zutaten für etwa 90 Gnocchi:

- 1 kg Butternuss-Kürbis
- 6 Eigelbe
- 1 kg Mehl
- Muskat
- Salz
- schwarzer Pfeffer

- Olivenöl
- 2–3 EL dunkle Soja-Sauce

Zubereitungszeit: Vorbereitungszeit 10 Min. | Garzeit 40 Min.

Kürbis in grobe Stücke schneiden. Wasser in einem Topf erhitzen und Kürbis darin 30 Minuten garen. Herausnehmen, in eine große Schüssel geben und mit dem Kartoffelstampfer zerdrücken. Mehl dazugeben. Ebenfalls Eigelbe dazugeben. Mit Muskat, Salz und Pfeffer würzen. Alles gut verrühren.

Wasser in einem Topf erhitzen und mit zwei kleinen Löffel aus der Kürbismasse kleine Röllchen formen. Portionsweise in das kochende Waser geben und jeweils 3–4 Minuten garen. Herausnehmen, in eine Schüssel geben und abkühlen lasssen. Portionsweise in Gefrierbeutel geben und einfrieren. Etwa 20 Gnocchi für die weitere Zubereitung zurückbehalten.

Öl in einer Pfanne erhitzen. Gnocchi darin anbraten. Herausnehmen und auf einen Teller geben. Sauce darüber verteilen und servieren.

Kürbisgnocchi mit süß-

scharfer Sauce

Leckere Gnocchi mit Sauce

Diesmal serviere ich die zubereiteten Gnocchi, die ich eingefroren hatte, einfach mit einer asiatischen süß-scharfen Sauce. Ich brate die Gnocchi vorher noch in Öl in der Pfanne an.

Der Übersicht halber führe ich die Zubereitung der Gnocchi nochmals auf.

Ich verwende einen Butternusskürbis, der der einzige Kürbis ist, dessen Schale man mitessen kann.

Nach dem Garen des Kürbis ist dieser recht feucht, so dass man etas mehr Mehl für die Gnocchi benötigt als bei der Zubereitung von Gnocchi aus Kartoffeln.

Mein Rat: Gleich etwas mehr Gnocchi zubereiten, sie lassen sich portionsweise gut einfrieren und für weitere Zubereitungen verwenden.

Noch ein Rat: Mit einer Gabel oder einem Messer kann man die Gnocchi noch etwas verzieren.

Zutaten für etwa 90 Gnocchi:

- 1 kg Butternuss-Kürbis
- 6 Eigelbe
- 1 kg Mehl
- Muskat
- Salz
- schwarzer Pfeffer

- Olivenöl
- süß-scharfe Sauce

Zubereitungszeit: Vorbereitungszeit 10 Min. | Garzeit 40 Min.

Kürbis in grobe Stücke schneiden. Wasser in einem Topf erhitzen und Kürbis darin 30 Minuten garen. Herausnehmen, in eine große Schüssel geben und mit dem Kartoffelstampfer zerdrücken. Mehl dazugeben. Ebenfalls Eigelbe dazugeben. Mit Muskat, Salz und Pfeffer würzen. Alles gut verrühren.

Wasser in einem Topf erhitzen und mit zwei kleinen Löffel aus der Kürbismasse kleine Röllchen formen. Portionsweise in das kochende Waser geben und jeweils 3–4 Minuten garen. Herausnehmen, in eine Schüssel geben und abkühlen lasssen. Portionsweise in Gefrierbeutel geben und einfrieren. Etwa 20 Gnocchi für die weitere Zubereitung zurückbehalten.

Öl in einer Pfanne erhitzen. Gnocchi darin anbraten. Herausnehmen und auf einen Teller geben. Sauce darüber verteilen und servieren.

Kürbisgnocchi mit Tomaten-Sauce

Leckere Gnocci mit viel Tomatensauce

Ich bereite diesmal Gnocci aus Kürbis zu. Zu diesem Gericht hat mich Lamiacuccina angeregt.

Ich verwende einen Butternusskürbis, der der einzige Kürbis ist, dessen Schale man mitessen kann.

Nach dem Garen des Kürbis ist dieser recht feucht, so dass man etas mehr Mehl für die Gnocchi benötigt als bei der Zubereitung von Gnocchi aus Kartoffeln.

Mein Rat: Gleich etwas mehr Gnocchi zubereiten, sie lassen sich portionsweise gut einfrieren und für weitere Zubereitungen verwenden.

Noch ein Rat: Mit einer Gabel oder einem Messer kann man die Gnocchi noch etwas verzieren.

Man kann die Gnocchi auch mit einer fertigen Asia-Sauce oder einfach Sojasauce zubereiten.

Zum Garnieren passt natürlich etwas frisch geriebener Parmesan dazu.

Zutaten für 1 Person:

Für etwa 90 Gnocchi:

- 1 kg Butternuss-Kürbis
- 6 Eigelbe
- 1 kg Mehl
- Muskat

Für die Sauce:

- 1 Schalotte
- 2 Knoblauchzehen
- 1 Lauchzwiebel
- 240 g stückige Tomaten (Dose)
- 2 Zweige Rosmarin
- Olivenöl

- Salz
- schwarzer Pfeffer

- Parmesan

Zubereitungszeit: Vorbereitungszeit 10 Min. | Garzeit 40 Min.
Kürbis in grobe Stücke schneiden. Wasser in einem Topf erhitzen und Kürbis darin 30 Minuten garen. Herausnehmen, in eine große Schüssel geben und mit dem Kartoffelstampfer zerdrücken. Mehl dazugeben. Ebenfalls Eigelbe dazugeben. Mit Muskat, Salz und Pfeffer würzen. Alles gut verrühren.

Wasser in einem Topf erhitzen und mit zwei kleinen Löffel aus der Kürbismasse kleine Röllchen formen. Portionsweise in das kochende Waser geben und jeweils 3–4 Minuten garen. Herausnehmen, in eine Schüssel geben und abkühlen lasssen.

Portionsweise in Gefrierbeutel geben und einfrieren. Etwa 20 Gnocchi für die weitere Zubereitung aufheben.

Schalotte und Knoblauchzehen schälen und kleinschneiden. Lauchzwiebel putzen und in Ringe schneiden. Blättchen vom Rosmarin abzupfen und kleinwiegen.

Öl in einem Topf erhitzen und Schalotte, Knoblauch und Lauchzwiebel darin anbraten. Tomaten dazugeben. Rosmarin dazugeben. Alles verrühren und etwas köcheln lassen. Mit Salz und Pfeffer würzen und abschmecken. Gnocchi in die Sauce geben und erhitzen.

Gnocchi mit Sauce auf einen Teller geben, mit frisch geriebenem Parmesan garnieren und servieren.

GEFRO Balance: Hähnchenherzen mit Champignons in Tomatensauce

Im Teller angerichtet

Sie kennen Tom Soja? Nein? Nun, das ist nicht der neue Blockbuster-Hauptdarsteller in einem neuen Film aus Hollywood. Das ist der Name einer „Suppen-Pause“, einem Suppensnack der neuen Lebensmittellinie GEFRO BALANCE mit konsequent stoffwechseloptimierter Rezeptur. Er enthält viele typisch asiatische Aromen, Kräuter und Gewürze, ist in einer Minute zubereitet und somit auch ideal für Schule, Büro, Baustelle oder unterwegs.

Die neue Lebensmittellinie enthält viele Produkte mit sehr lustigen Namen. Da finden Sie die Gemüsebrühe „Querbeet“, die Dunkle Sauce hat nicht nur, sondern heißt auch „Kraft & Saft“, und wer möchte sich nicht in ein Salat-Dressing verlieben, das „Amore Pomodore“ heißt?

GEFRO bietet mit seiner Lebensmittellinie viele stoffwechseloptimierte Suppen, Saucen, Würzmittel und andere Leckereien an. Sie basieren alle darauf, dass für die Herstellung der Produkte Vitamine, Mineralstoffe und Antioxidantien aus natürlichen Quellen verwendet werden. Wie z. B. Isomaltulose, die aus Rübenzucker gewonnen wird,

langsamer ins Blut übergeht und gleichmäßiger und länger vom Körper genutzt werden kann.

Die neuen stoffwechseloptimierten Produkte bieten ein neues, unbeschwertes Körpergefühl. GEFRO bietet auf seiner Website dazu auch viele leckere, zu den Produkten passende Rezepte. Die Mitarbeiter bei GEFRO, die hinter dieser neuen Lebensmittellinie stehen, sind der Überzeugung, dass gut genau das ist, was gut tut und schmeckt.

Dass hier nicht nur Werbeslogans und -wirksames auf den Tisch kommen sollen, versteht sich von selbst. Mir erschließt sich nicht, wenn ich einen Krustenbraten mit dicker Fettschwarte zubereite, der mir guttut und schmeckt, ob dieser mit GEFRO-Produkten zubereitet auch stoffwechseloptimiert ist und ich mich nach dessen Genuss im Gleichgewicht befinde? Ich verwende die vegan hergestellte und ballaststoffreiche Dunkle Sauce von GEFRO für die Zubereitung, aber vegan ist der Krustenbraten dann sicherlich auch nicht, und die Bezeichnung „ballaststoffreich“ erfährt hier eine ganz andere Konnotation. Und koche ich gegen den hier herrschenden Mainstream und bereite ein Insektengericht zu, sind die GEFRO-stoffwechseloptimierten Produkte auch dafür entwickelt und passen?

Ich bereite hier ein Innereiengericht mit Hähnchenherzen zu. Innereien sind reich an Vitaminen und Nährstoffen. Das Gericht passt somit hervorragend zu der neuen Lebensmittellinie von GEFRO. Herz besteht zudem aus Muskelfleisch, ist somit schmackhaft wie ein Schnitzel oder Steak und leicht verdaulich. Und noch dazu ist es ein preiswertes Gericht, denn Hähnchenherzen kosten etwa 5–6 € pro Kilo. Mein Rat: Wer mit dem Geld sparsam umgehen will/muss, der bereite desöfteren ein Innereiengericht zu.

Dazu kommen Champignons, Schalotten und Knoblauch. Und eine Tomatensauce, die mit etwas Thymian verfeinert wird. Zitronenschalen-Abrieb gibt der Sauce etwas Frische.

Das Ganze wird in einer Auflaufform im Backofen gegart. Durch das Garen reduziert die Sauce etwas und wird sämiger. Wer die Sauce noch sämiger möchte, lässt die Auflaufform einfach noch 10 Minuten im Backofen.

Während des Garens im Backofen zieht ein herrlicher Duft nach Tomaten und Thymian durch die Küche.

Die Gnocchi dürfen gern in viel Sauce liegen

Dazu passen frisch zubereitete Gnocchi. Notfalls kann man industriell gefertigte aus der Packung verwenden.

Zutaten für 2 Personen:

Für die Gnocchi:

- Grundrezept

Für die Hähnchenherzen:

- 175 g Hähnchenherzen
- 2 Schalotten
- 2 Knoblauchzehen
- 70 g braune Champignons

- 2 EL GEFRO Balance Tomatensoße & -Suppe Dolce Vita
- 350 ml Wasser
- ½ Bio-Zitrone (Schale)
- 1 TL getrockneter Thymian
- Salz
- schwarzer Pfeffer
- GEFRO Brat- & Frittieröl

Zubereitungszeit: Vorbereitungszeit 5 Min. | Garzeit 20 Min.

Hähnchenherzen quer in Scheiben schneiden. Schalotten und Knoblauchzehen schälen. Schalotten in Ringe schneiden, Knoblauch kleinschneiden. Champignons in Scheiben schneiden.

Tomatensauce-Pulver in eine Schüssel geben und Wasser dazugeben. Thymian dazugeben. Zitronenschale einer halben Zitrone auf einer Küchenreibe fein abreiben und ebenfalls dazugeben. Alles mit dem Schneebesen gut verquirlen.

Backofen auf 220 ºC Umluft erhitzen.

Hähnchenherzen salzen und pfeffern. Öl in einer Pfanne erhitzen und Hähnchenherzen darin kurz anbraten. Herausheben und in eine mittlere Auflaufform geben.

Champignons, Schalotten und Knoblauch im restlichen Öl in der gleichen Pfanne kurz anbraten. Ebenfalls in die Auflaufform geben.

Hähnchenherzen und Gemüse in der Auflaufform ohne …

Tomatensauce darüber geben. Auflaufform auf mittlerer Ebene für 20 Minuten in den Backofen geben.

… und mit Tomatensauce

Herausnehmen. Gnocchi in der gewünschten Menge auf zwei tiefe

Pastateller verteilen. Hähnchenherzen, Gemüse und Sauce großzügig darüber verteilen und alles servieren.

Champignonsrahmragout auf Pasta

Pasta mit Ragout und etwas Parmesan

Bei diesem Gericht habe ich die Beilage, also die Pasta, gemischt. Ich habe 2/3 Gnocchi und 1/3 Mini Conchiglie Rigate verwendet. Erstere sind Muschelnudeln mittlerer Größe, letztere kleiner Größe, die auch als Suppennudeln geeignet sind. Vorteilhaft bei der Zubereitung ist natürlich, auf die unterschiedlichen Kochzeiten der Pasta zu achten, damit nicht

das eine Produkt schon al dente ist, während das andere noch hart ist.

Zubereitet ist das Gericht schnell, während die Pasta kocht, kann man Zwiebel und Knoblauch andünsten, dann die Pilze, mit Weißwein ablöschen und den Schmand hinzugeben, salzen, pfeffern und ein wenig köcheln lassen. Die kleingewiegte Petersilie kommt erst kurz vor dem Servieren in das Ragout. Das Gericht ist auch vegetarisch, was mich Carnivorer zwar etwas störte, aber schmackhaft ist es doch.

Zutaten für 1 Person:

- 500 braune Champignons
- 1 Zwiebel
- 3 Knoblauchzehen
- trockener Weißwein
- 2 EL Schmand
- ½ Bund Petersilie
- Salz
- Pfeffer
- Butter
- Gnocchi/Mini Conchiglie Rigate
- Parmesan

Zubereitungszeit: Vorbereitungszeit 5 Min. | Garzeit 10 Min.

Zwiebel und Knoblauchzehen schälen. Zwiebel in Streifen schneiden. Knoblauch klein schneiden. Champignons in Scheiben schneiden. Petersilie kleinwiegen. Pasta nach Anleitung zubereiten. Butter in einer Pfanne erhitzen und Zwiebel und Knoblauch darin andünsten. Herausnehmen. Nochmals Butter in die Pfanne geben und die Champignonscheiben einige Minuten darin andünsten. Zwiebel und Knoblauch wieder hinzugeben. Mit einem großen Schuss Weißwein ablöschen. Schmand hinzugeben, kräftig mit Salz und Pfeffer würzen, alles vermengen und etwas köcheln lassen. Erst vor dem Seevieren die Petersilie

untermischen. Pasta in einem tiefen Pastateller anrichten und das Ragout darüber verteilen. Mit etwas frisch geriebenem Parmesan garnieren.