Hähnchenmägen-Gulasch in BBQ-Salbei-Zitronengras-Sauce mit Fusilli

Schlotzig, süffig und würzig

Zutaten für 2 Personen:

- 400 g Hähnchenmägen (1 Packung)
- 1/2 Gemüsezwiebel
- 1 Lauchzwiebel
- 2 Knoblauchzehen
- 2 Stängel frischer Salbei
- 1 Stängel Zitronengras
- Chardonnay
- 2 EL BBQ-Sauce (Flasche)
- Worchestershire-Sauce
- Salz

- Pfeffer
- Zucker
- Öl

- 350 g Fusilli

Zubereitungszeit: Vorbereitungszeit 10 Min. | Schmorzeit 3 Stdn.

Lange geschmort

Zubereitung:

Hähnchenmägen kleinschneiden und in eine Schale geben.

Gemüse putzen, gegebenenfalls schälen und kleinschneiden. In eine Schale geben.

Salbeiblätter abzupfen und ebenfalls kleinschneiden.

Zitronengras quer dritteln und mit einem breiten Messer flach klopfen.

Öl in einem Topf erhitzen und Gemüse darin andünsten. Hähnchenmägen dazugeben und mit anbraten. Salbei dazugeben. Zitronengras ebenfalls hinzugeben. Mit einem guten Schluck Weißwein ablöschen. BBQ-Sauce dazugeben. Mit einigen Spritzern Worchestershire-Sauce würzen. Mit Salz, Pfeffer und einer Prise Zucker würzen. Alles verrühren und zugedeckt bei geringer Temperatur 3 Stunde schmoren. Dann Zitronengras entfernen und Sauce abschmecken. Bei Bedarf gern auch etwas einreduzieren.

Kurz vor Ende der Schmorzeit Pasta nach Anleitung zubereiten.

Pasta auf zwei tiefe Pastateller verteilen. Gulasch mit viel Sauce großzügig darüber geben.

Servieren. Guten Appetit!

Schweinefleisch mit Speck, Spargel und Peperoni in einer würzigen Weißweinsauce

Sind Sie bereit für ein neues Rezept, das ein wenig aus dem Rahmen fällt? Es ist zumindest weder ein Klassiker noch ein traditionelles Rezept oder ein bekanntes Rezept. Ich habe mal wieder mit den vorhandenen Zutaten ein wenig meine kulinarische Phantasie spielen lassen und es selbst kreiert.

Leckere Bowl

Es ist ein Rezept für eine schmackhafte Bowl. Mit einer sehr würzigen und schmackhaften Weißweinsauce, die man zum Schluss auch noch aus der Bowl schlürfen sollte.

Eine Besonderheit sind die verwendeten Spargel. Auf den Rat eines Freundes habe ich vor einigen Wochen frischen Spargel geputzt, geschält und dann eingefroren. Denn ich hatte tatsächlich 2 kg Spargel vorrätig. Ich hätte das nicht alles zubereiten und schon gar nicht essen können. Also habe ich ihn wie oben erwähnt eingefroren.

Ich hatte so meine Bedenken gegen das Einfrieren, weil Gemüse durch das Einfrieren gern seine Struktur, Knackigkeit und Festigkeit verliert. Leider behielt ich beim Spargel recht. Die Eiskristalle, die sich aufgrund der Feuchtigkeit im Spargel beim Einfrieren bilden, zerstören ein wenig die Struktur des Spargels. Das Ergebnis ist, dass der eingefrorene, wieder aufgetaute Spargel daher kommt, als wäre er schon gegart. So weich ist er durch das Einfrieren geworden.

Normalen Spargel kocht man in kochendem Wasser gute 12 Minuten, um ihn am besten mit einer frischen Sauce Hollandaise zu verzehren. Der tiefgefrorene Spargel braucht das nicht, er ist nach dem Auftauen fast schon in essbarem Zustand. Die wenigen Minuten des Garens mit den anderen Zutaten in der Pfanne reichen völlig aus.

Kurz gesagt, haben Sie vorbereiteten, tiefgefrorenen Spargel, verfahren Sie nach diesem Rezept. Haben Sie frischen Spargel, putzen und schälen Sie ihn und garen Sie ihn vor der Zubereitung dieser Bowl in kochendem Wasser 12 Minuten, dann verwenden Sie ihn weiter.

Als Hauptzutat kommen Schweinenacken und Bauchspeck in die Bowl. Dazu der erwähnte Spargel und Peperoni für ein klein wenig Schärfe. Abgerundet wird mit frischer, kleingeschnittener Petersilie.

Ein guter Schluck trockener Weißwein kommt in das Gericht, der zusammen mit der Flüssigkeit, die sich durch das Garen bildet, die Sauce bildet. Und die verwendete BBQ-Gewürzmischung gibt der Sauce ihre Würze und Schmackhaftigkeit.

Für 2 Personen:

- 2 Schweinenackensteaks
- 150 g Bauchspeck
- 500 g Spargel (geschält, tiefgefroren)
- 2 orange Peperoni
- 2 grüne Peperoni
- 5 Knoblauchzehen
- 1 Topf Petersilie
- Soave
- Salz
- Pfeffer
- Zucker
- BBQ-Gewürzmischung
- Olivenöl

Zubereitungszeit: Vorbereitungszeit 15 Min. | Garzeit 15 Min.

Mit Schweinefleisch und Bauchspeck
Knoblauch putzen, schälen, mit einem breiten Messer flach drücken und kleinschneiden.

Petersilie kleinschneiden.

Steaks längs einmal halbieren, dann quer in dicke, kurze Streifen schneiden.

Schwarte des Bauchspecks entfernen. Speck ebenfalls längs einmal halbieren, dann quer in kurze, dicke Streifen schneiden.

Spargel in kurze Stücke schneiden.

Peperoni putzen, Stiel entfernen und quer in Ringe schneiden.

Öl in einer Pfanne mit Deckel erhitzen. Alle Zutaten hineingeben und unter Rühren einige Minuten kross anbraten. Etwas Flüssigkeit ziehen lassen. Mit einem großen Schluck

Soave ablöschen. Kräftig mit Salz, Pfeffer, BBQ-Gewürzmischung und einer Prise Zucker würzen. Petersilie dazugeben.

Alles vermischen und zugedeckt bei mittlerer Temperatur etwa 5 Minuten garen.

Sauce abschmecken.

Gericht auf zwei Bowls verteilen.

Servieren. Guten Appetit!

Kräuter-Pfannkuchen mit BBQ-Sauce

Krautig und frisch

Bei Pfannkuchen denken Sie sicherlich auch immer mal wieder daran, wie Sie sie variieren können. Denn sonst schmeckt der gewöhnliche Pfannkuchen doch etwas dröge, eben nach Mehl, Eiern und Milch.

Vielleicht ist dieses Rezept etwas für Sie. Denn hier werden viele frische Kräuter verwendet und zum Pfannkuchenteig hinzugefügt. Man könnte fast sagen, der Teig besteht mehr aus kleingeschnittenen Kräutern denn aus den anderen, restlichen Zutaten.

Die Pfannkuchen schmecken dann auch etwas anders als gewöhnlichenPfannkuchen ohne Kräuter. Sie sind kratuig und frisch. Und wirklich lecker.

Verwenden Sie für die BBQ-Sauce zum Dippen der Pfannkuchenstücke eine Sauce, die keinen zu starken Eigengeschmack hat, sie würde sonst den feinen, krautigen Geschmack der Pfannkuchen übertönen.

Alles in allem ein leckeres, vegetarisches Gericht, bei dem man eben auch einmal gern als Alternative auf Fleisch verzichten kann.

Für 2 Personen:

- 14 gehäufte EL Mehl
- 4 Eier
- 200 ml vegane Milch
- Salz
- schwarzer Pfeffer
- Zucker
- 2 Bund krause Petersilie
- 30 g frischer Rosmarin (2 Päckchen à 15 g)
- 30 g frischer Koriander (2 Päckchen à 15 g)
- Rapsöl
- BBQ-Sauce

Zubereitungszeit: Vorbereitungszeit 15 Min. | Garzeit 15 Min.

Leckere, knusprige Pfannkuchen
Blättchen des Rosmarin abzupfen und in eine Schale geben.

Rosmarinblättchen, Koriander und Petersilie auf einem großen Schneidebrett mit einem großen Messer kleinschneiden. In eine Schüssel geben.

Mehl in eine Schüssel geben. Eier aufschlagen und dazugeben. Milch ebenfalls hinzugeben. Kräftig mit Salz, Pfeffer und einer Prise Zucker würzen. Mit dem Schneebesen gut verquirlen.

Kräuter zu der Masse geben und ebenfalls alles gut vermischen.

Sehr viel Öl in zwei Pfannen erhitzen.

Mit dem Schöpflöffel jeweils ein Viertel der Masse in die Mitte der Pfannen geben und etwas nach außen verstreichen, so dass man runde Pfannkuchen hat. Pfannkuchen auf jeder Seite bei mittlerer Temperatur etwa 3–4 Minuten kross und knusprig braten. Die Pfannkuchen dürfen ruhig in dem Rapsöl schwimmen.

Ab und zu mit dem Pfannenwender immer unter den Pfannkuchen schauen, ob er gut angebraten ist.

Pfannkuchen wenden und nochmals 3–4 Minuten braten. Auf zwei große Teller geben und warmhalten.

Prozedere in der gleichen Weise ein zweites Mal durchführen.

Die zweiten Pfannkuchen auf die ersten Pfannkuchen geben.

BBQ-Sauce in zwei kleine Schälchen geben. Zu den Pfannkuchen servieren.

Guten Appetit!

Gegrillte Puten-Ministeaks mit gebackenem Butternut-Kürbis

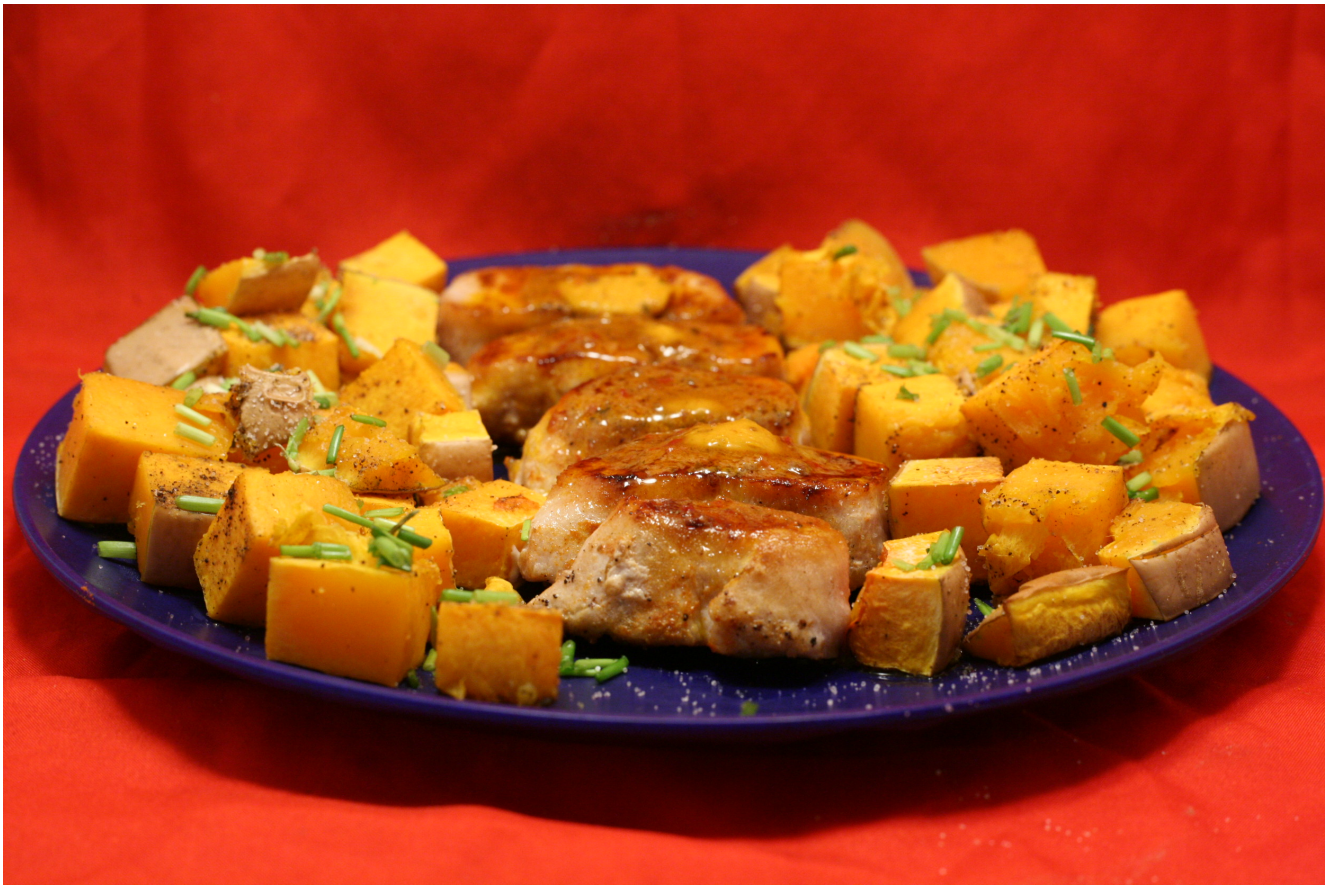

Mit würziger BBQ-Kräuterbutter

Einfaches Gericht.

Das Fleisch schnell in einer Grill-Pfanne zubereitet.

Mit Kräuterbutter mit „BBQ“-Style noch zusätzlich kräftig gewürzt.

Dazu ein in grobe Würfel zerkleinerter Kürbis, den ich auf einem Backblech im Backofen gare.

Gegrilltes Schweine-

Nackensteak mit rauchiger BBQ-Sauce

Ich habe ein großes Stück eines geschlachteten Schweines gekauft.

Und zwar 2,5 kg Schweine-Nacken am Stück mit Knochen.

Diesen habe ich mit dem Hackbeil zerlegt.

In einige Steaks.

Und einen größeren Teil für Gulasch.

Und auch ein großes Stück für einen Braten.

Für dieses Rezept habe ich zwei große, jeweils 400 g schwere Steaks mit Knochen verwendet.

Da diese beiden Stücke am Knochen jeweils sehr dick und am jeweils anderen Ende sehr dünn waren, habe ich das erste Mal unterschiedliche Gargrade in einem Stück Fleisch.

Am Knochen ist das Fleisch englisch, also rare. Am dünnen Ende jedoch well done, aber noch zart und saftig.

Dazu gibt es eine einfache, rauchige Barbecue-Sauce in Schälchen zum Dippen.

[amd-zlrecipe-recipe:1097]

BBQ für Feinschmecker

© *Foto: Wikimedia*

Ein paar Würstchen auf den Grill zu legen, dazu Ketchup und ein einfacher Kartoffelsalat, das reicht mir auf Dauer nicht. BBQ kann doch noch so viel mehr Spaß machen, sogar zum richtigen Gaumenkitzel werden. Ich habe mal ein paar Rezepte herausgesucht, die dem Grillsommer noch mehr Pepp verleihen. Dabei geht es vor allem um leckere Meeresfrüchte.

Garnelen sind typische Appetithappen für Grill-Gourmets, ich habe mich für Riesengarnelen in einer Honig-Senf-Soße entschieden. Dafür brauche ich folgende Zutaten:

Zutaten für 2 Personen:

- 4 EL Ahornsirup
- 1 EL Tomatenmark
- 1 EL mittelscharfer Senf

- 2 EL Sojasoße
- 1 EL Öl
- 1 EL Balsamico
- Oregano
- Chilipulver
- Paprikapulver
- Knoblauchpulver
- Salz
- Pfeffer
- 500 g Riesengarnelen

Rohes Garnelenfleisch unter fließendem Wasser waschen, dann alle anderen Zutaten zu einer Soße vermischen. Die Garnelen einlegen und etwa 30 Minuten schön ziehen lassen. Anschließend die schmackhaften Meeresfrüchte auf einen Holzspieß stecken und im Aluschälchen grillen. Dazu serviere ich gern Kräuterbaguettes und Reis.

Auch die Conch hat es schon bis auf meinen Grill geschafft: Diese außergewöhnliche Delikatesse von den Bahamas gehört in der Karibik zur täglichen Ernährung dazu, bei uns scheint sie eher ziemlich exotisch und ist nicht leicht zu bekommen. Umso überraschender wird es dann aber für die Gäste, die vielleicht eher mit einem Kotelett oder einem einfachen Schweinenacken-Steak rechnen.

Eine Queen Conch, auch Große Fechterschnecke genannt, muss zuerst geschält werden, das heißt, ich ziehe ihr mit einem scharfen Messer die Haut ab. Dunkle Stellen entferne ich aus dem Muschelfleisch, die schmecken nicht besonders gut. Danach das Fleisch mit dem Fleischklopfer bearbeiten, bis es ungefähr 1 cm dick ist. Gewürzt wird die Muschel mit einer Marinade aus Salz, Pfeffer, Knoblauch, Cayennepfeffer und Limettensaft, in der sie ungefähr eine Stunde badet. In der Grillpfanne grillen. Zur Conch serviere ich gern einen Nudelsalat mit Meeresfrüchten, um das Urlaubs-Feeling zu unterstreichen; wer mag kann auch die landestypischen Bohnen auftischen.

© *Foto: Pixabay*

Zutaten für den Meeresfrüchte-Nudelsalat für 2 Personen:

- 100 g Hörnchennudeln
- 100 g Gnocchi
- 100 g Surimi-Stäbe, gefroren
- 100 g gekochte kleine Garnelen
- 50 g größere gekochte Garnelen
- 100 g Salatmayonnaise
- etwas Ketchup
- einige Knoblauchzehen
- Chili
- Dill

Nudeln und Gnocchi in Salzwasser al dente kochen, abschütten und abkühlen lassen. Danach vorsichtig mit kaltem Wasser sättigen. Einige Surimi-Stäbe in die Mayonnaise hobeln, fein

gehackter Knoblauch hinzugeben, ebenso wie Ketchup und Dill. Umrühren und mit Chili abschmecken. Die restlichen Surimi-Stäbchen schneiden und zusammen mit den kleinen Garnelen in die Soße legen. Nudel dazu und zum Schluss mit frischem Dill und größeren Garnelen garnieren.

Zurück zur mediterranen Küche: Wer es richtig schön spanisch mag, kommt um eine Paella nicht herum, die lässt sich sehr gut im Schwenkgrill über Holzkohle zubereiten. Die Zutaten könnt ihr euch ganz nach eurem eigenen Geschmack zusammenstellen, ich schlage das folgende Rezept vor:

Zutaten für 2 Personen:

- 200 g Riesengarnelen mit Schalen
- 200 g Hühnerfleisch, alternativ ganz Hühnerbeine oder Kaninchenfleisch
- 150 g Tintenfischringe
- 150 g Miesmuscheln
- 40 g Chorizo
- 250 g Reis
- 1 Paprikaschote
- 1 Zwiebel
- 2 Tomaten
- 1 Zitrone
- schwarze Oliven
- Olivenöl
- mediterrane Kräuter
- Safran
- Peperoni
- Knoblauch
- Salz
- Pfeffer
- Gemüsebrühe

Das Hühnchenfleisch salzen, pfeffern und im Schwenkgrill in Öl anbraten, dann Paprikastücke hinzugeben, anschließend Zwiebelstücke, Knoblauch und geschnittener Chorizo. Alles

zusammen etwa 10 Minuten braten, danach die Zutaten an den Rand schieben. Garnelen und Tintenfischringe in der Mitte kurz anbraten und dann zu den anderen Zutaten schieben. Neues Öl einfüllen, den Reis kurz unter Wenden rösten, dann mit Gemüsebrühe aufschütten. Den Reis 10 Minuten köcheln lassen, mehr Brühe auffüllen, würzen, alles verrühren und zum Schluss die Muscheln hineinlegen. Die Paella mit Alufolie abdecken und das Feuer allmählich ausglühen lassen. Das Gericht mit Zitronenvierteln garnieren und servieren.

Mir fallen noch viele weitere Gerichte für den karibischen oder mediterranen Grillabend ein, dazu gehören zum Beispiel weitere Arten von Garnelenspießen, Garnelen im Speckmantel für alle, die nicht ganz fleischlos grillen möchten, Scampi-Lachsspieße oder gegrillte Jakobsmuscheln. Für all das wird später vielleicht noch Platz und Zeit bleiben, wenn der Sommer erst einmal richtig begonnen hat. Aktuell braucht der BBQ-Meister teilweise noch eine dicke Jacke oder ein ebenso dickes Fell, um sich dem Wetter adäquat zu stellen.

© *Foto: Pixnio*

Ein kleiner Hinweis zum Schluss: Ernährungsexperten empfehlen, Meeresfrüchte mindestens einmal pro Woche auf den Tisch zu bringen. Sie sind leicht verdaulich, enthalten kostbare Mineralien und gelten als nährstoffreich. Fisch enthält die wertvollen Vitamine A und D, daneben noch einige kostbare B-Vitamine, Eisen und Magnesium. Auch die gesunden Omega-3-Fettsäuren kommen nicht zu kurz. Ein Grund mehr, Würstchen und Koteletts im Tiefregal zu lassen und sich auf »mehr Meer« zu konzentrieren.