Ceviche mit Seelachs, Wildlachs und Black-Tiger-Garnelen

Essen Sie gerne Fisch und Meeresfrüchte? Dann wird Sie dieses traditionelle Gericht aus Südamerika und mutmaßlich Peru sicherlich interessieren. Vielleicht haben Sie davon auch schon einmal gehört, es aber noch nicht gegessen geschweige denn zubereitet. Aber es ist eigentlich sehr einfach zuzubereiten.

Traditionelles, peruanisches Gericht

Ich gestehe, dass ich es in meinen 63 Jahren auch noch nie weder zubereitet noch gegessen habe. Es ist somit auch eine Neuheit für mich. Aber es schmeckt sehr gut, muss ich konstatieren. Eben sehr frisch, sehr sauer und sehr scharf. Und lecker nach Fisch und Meeresfrüchten.

Ich habe bei der Zubereitung nicht nach einem Rezept gesucht, sondern mich an eine Anweisung eines Spitzenkochs aus einer Kochsendung gehalten. Er sagte dabei, in seiner ursprünglichen Zubereitung enthält ein gutes, traditionelles Ceviche nur vier Zutaten: frischen Fisch/Meeresfrüchte, Limettensaft, Chili und Salz. Womit er vermutlich recht hat. Alle anderen Zutaten wie Knoblauch, Lauchzwiebeln, Ingwer, Tomaten, Paprika oder anderes kann man zugeben, muss man aber nicht. Es sind dann nur jeweils regional unterschiedliche Zubereitungsarten, wenn noch andere Zutaten in das Ceviche kommen.

Ceviche stammt aus Peru und ist ein dortiges traditionelles Fischgericht, das aber in ganz Lateinamerika verbreitet ist. Der exakt genaue Ursprung von Ceviche ist aber nicht ganz eindeutig bekannt. Es wird aber mehrheitlich mit Peru verbunden, eventuell auch mit Ecuador.

In Peru ist Ceviche ein Nationalgericht – ebenso wie gegrilltes Meerschweinchen, zu dem Sie über das Suchfeld oben rechts in meinem Foodblog auch ein ansprechendes Rezept finden. Seit 2008 wird in Peru jährlich am 28. Juni der nationale Ceviche-Tag gefeiert.

Ceviche besteht aus kleingeschnittenem, rohem Fisch verschiedener Sorten und aus ebenfalls kleingeschnittenen, rohen Meersfrüchten. Diese werden in einem „Leche de Tigre“ (*Tigermilch*) genannten Sud mariniert wird. Der Sud besteht – wie oben erwähnt – im Originalrezept aus Limettensaft, Salz und Chilis.

Sie werden sich sicherlich fragen, wie denn der Fisch und die Meeresfrüchte gegart oder ob sie tatsächlich roh gegessen werden, was nicht jedermanns Sache ist. Sie werden erstaunt sein, hier werden die Zutaten tatsächlich gegart, ohne dass irgend eine Form der Hitzezufuhr wie von einer Herdplatte oder eines Backofens benötigt wird. Der Trick ist die Säure der Limetten.

Aufgrund der in den Limetten vorhandenen Zitronensäure kommt es chemisch gesehen zu einer Denaturierung des Eiweißes – die Zutaten werden also gegart, ähnlich wie beim Kochen. Das gleiche Prinzip wendet man auch beim Beizen von z.B. Lachs an. Die Beize enthält fast immer große Mengen von Salz und Zucker, die ebenfalls eine Denaturierung des Eiweißes des Lachs und somit chemisch gesehen ein Garen bewirken.

Die Marinierzeit hängt von der Festigkeit des verwendeten Fischs und der Meeresfrüchte ab. Meistens reichen jedoch 10–15 Minuten, in denen man Fisch und Meeresfrüchte im Limettensaft gart.

Sie werden sicherlich feststellen, dass das Gericht zwar sehr frisch schmeckt und daher gerade für heiße Sommertage sehr gut geeignet ist. Aber es schmeckt eben auch sehr ungewohnt sauer und scharf. Aber sie müssen im Grunde auch nicht komplett den ganzen Limettensaft mit den kleinpürierten, getrockneten Chilis auflöffeln. Er dient ja nur zum Garen. Es reicht aus, wenn Sie sich auf die Fisch- und Meeresfrüchtestückchen beschränken und diese aus dem Sud herauslöffeln oder -picken.

Mit Limettensaft gegart

Für 2 Personen:

- 2 Seelachsfilets
- 2 Wildlachsfiletstücke (250 g)
- 12 Black-Tiger-Garnelen
- 6 Limetten
- 6 getrocknete Chilischoten
- Salz
- 2 Rundstücke (Hamburger Ausdruck für Brötchen)

Fisch und Garnelen sind jeweils Tiefkühlware.

Zubereitungszeit: Vorbereitungszeit 10 Min. | Garzeit 10 Min.

Chilischoten putzen, quer kleinschneiden, in einen Mörser geben und fein mörsern.

Limetten halbieren, in der Zitruspresse auspressen und Saft in eine Schale geben.

Garnelen quer halbieren. Fisch quer zum Filet in kurze schmale Streifen geben. Garnelen und Fisch auf zwei Bowls verteilen.

Garnelen und Fisch gut mit Salz würzen. Chili darauf verteilen. Jeweils die Hälfte des Limettensafts darüber geben. Mit einem Löffel alles gut vermischen.

10 Minuten garen.

Servieren. Jeweils ein Rundstück dazu reichen.

Guten Appetit!

Kabeljau mit Spitzkohl in Kokosmilch auf Langkornreis

Ein „weißes“ Gericht
Manchmal sind Ihnen zu viele Gewürze in einem Gericht auch zuviel, habe ich nicht recht? Man kann ein Gericht auch überwürzen und den Gewürzen damit einen zu großen Part beim Genießen des Gerichts geben.

Wenn Sie einmal ein schlichtes, nicht sehr würziges und somit mildes Gericht zubereiten und essen wollen, gehen Sie nach dieser Rezeptanleitung vor. Alle Zutaten sind per se schon sehr mild und bringen keine zu große Würze mit.

Der Kabeljau ist ja ungewürzt sowieso schon sehr neutral und milde. Auch der Spitzkohl bringt nur dezent eine gewisse Würze in das Gericht. Und bei der Kokosmilch und dem Reis muss ich nichts mehr dazu schreiben, die Kokosmilch ist ja per se nochmals sehr ausgleichend.

Die eigentliche Würze bringt ja die Fischsauce mit sich. Aber alles in allem, wie ich oben schrieb, sehr smooth und sanft. Vielleicht auch gerade ein geeignetes Gericht, wenn man Magenprobleme hinter sich gebracht hat oder sich gerade einmal den Magen verdorben hat und hier auf dem Genesungsweg ist.

Für 2 Personen:

- 500 g Kabeljau (2 Packungen à 250 g)
- 1 kleiner Spitzkohl (500 g)
- 200 ml Kokosmilch (Packung)
- Fischsauce
- 1 Tasse Langkornreis
- Salz
- Olivenöl

Zubereitungszeit: Vorbereitungszeit 10 Min. | Garzeit 16 Min.

Mit leckerem, frischem Kabeljau
Reis in kochendem, leicht gesalzenem Wasser 16 Minuten garen.

Parallel dazu Kabeljaufilets längs in zwei breite Streifen schneiden und dann quer in grobe, kurze Streifen schneiden. In eine Schale geben.

Spitzkohl putzen, längs vierteln, Strunk entfernen und dann quer in feine Streifen schneiden. In eine Schüssel geben.

Öl in einem Wok erhitzen und Kohl darin einige Minuten pfannenrühren.

Fisch dazugeben und mit anbraten.

Mit einem guten Schluck Fischsauce ablöschen. Kokosmilch hinzugeben. Alles gut vermischen, noch ein wenig köcheln lassen und dann Sauce abschmecken.

Reis auf zwei tiefe Teller geben.

Fisch mit Kohl und Sauce darüber verteilen.

Servieren. Guten Appetit!

Bandnudeln mit Sardinen-Sahne-Sauce

Würzige Sauce

Verwenden Sie manchmal auch Produkte aus der Konservendose zu einem anderen Zweck, zu denen sie eigentlich gewöhnlich vorgesehen sind? Und kreieren damit einfach ein neues Gericht? Dann geht es Ihnen wie mir. Manch eingelegter Fisch aus der Dose ist eben nicht nur für das abendliche Butterbrot gedacht, damit man ihn zusammen mit ein paar Gurken und Tomaten zusammen vom Teller isst. Man kann damit auch schöne Saucen kreieren.

Das ist in diesem Fall geschehen. Sardinen aus der Dose. Verwendet für eine leckere Sauce für Nudeln. Und Sie werden erstaunt sein, ich hatte zunächst etwas Bedenken über die selbst ausgedachte Kreation der Sauce, ob diese denn überhaupt schmecken würde. Aber ich wurde eines besseren belehrt, die Sauce gelingt, sogar mit den Gürkchen für etwas Säure in der Sauce und der Sahne zum Abbinden und für Flüssigkeit in der Sauce. Sie hat einen angenehmen, würzigen, erdigen Geschmack und schmeckt wirklich köstlich. Also wirklich ein Kandidat, den man wieder einmal für ein Gericht zubereiten kann. Probieren Sie es aus!

Für 2 Personen:

- 250 g Sardinen (2 Dosen à 125 g)
- 8 kleine, eingelegte Gürkchen (Glas)
- 4 Knoblauchzehen
- 200 ml Sahne (1 Becher)
- Salz
- Cayennepfeffer
- Zucker
- Petersilie
- Olivenöl
- 375 g Bandnudeln

Zubereitungszeit: Vorbereitungszeit 10 Min. | Garzeit 10 Min.

Mit Sardinen aus der Dose

Sardinen aus der Dose nehmen, grob zerkleinern und in eine Schale geben.

Gürkchen kleinschneiden und in eine Schale geben.

Knoblauch putzen, schälen und kleinschneiden.

Petersilie kleinwiegen.

Nudeln in kochendem, leicht gesalzenem Wasser 9 Minuten garen.

Parallel dazu Öl in einem Topf erhitzen und Knoblauch darin andünsten. Sardellen und Gürkchen dazugeben und kurz mit anbraten. Mit Sahne ablöschen. Mit Salz, Cayennepfeffer und einer Prise Zucker würzen. Alles vermischen und kurz köcheln lassen.

Nudeln zur Sauce geben und alles gut vermengen.

Auf zwei tiefe Pastateller geben. Mit Petersilie garnieren.

Servieren. Guten Appetit!

Nachruf: Kochen und Essen mit Andreas

Nachruf: Ich hole diesen Beitrag, der vier Jahre alt ist, aus dem Archiv und poste ihn einige Tage bis Weihnachten. Anlass ist der Tod meines Freundes Andreas. Er ist 58 Jahre alt geworden. Dieser Beitrag ist der einzige, der anlässlich eines gemeinsamen Kochens und Essens in meiner Wohnung stattfand. Auch wenn er mich natürlich noch des Öfteren zuhause besucht hatte.

Andreas war krank. Er hatte eine Psychose, die sich in Form einer Manie zeigte. Psychosen zeigen sich schubweise. Der Erkrankte hat Phasen, in denen es ihm gut geht und er normal leben kann. Zeigt sich die Psychose schubweise, wird er krank und in diesem Falle manisch. Leider hat Andreas die letzten 1 3/4 Jahre in der Psychiatrie in Marienthal verbracht.

Ich habe Andreas das letzte Mal am 24. August 2021 bei einem Spaziergang im Wandsbeker Gehölz getroffen. Er war mit Mitpatienten und Pflegepersonal unterwegs.

Das Beitragsbild ist das letzte Foto, das ich von ihm habe. Ein Selfie, von ihm in der Klinik fotografiert. Am 28. März 2022.

Die Ärzte haben es leider nicht geschafft, Andreas medikamentös so einzustellen, dass er gesund wurde und wieder in den normalen Alltag entlassen werden konnte.

Todesursache soll Nierenversagen sein. Verursacht vielleicht durch die vielen Medikamente, die er aufgrund seiner Erkrankung einnehmen musste.

R.I.P., mein Freund Andreas!

—-

Ich habe meinen Freund Andreas eingeladen und wir haben zusammen gekocht.

Eine Fisch-Lasagne.

Nach dem Backen der Lasagne

Eigentlich ein klassisches Lasagne-Rezept, nur variiert

dadurch, dass wir ein Fisch-Haschee zubereitet haben, keine Tomaten-Sauce mit Hackfleisch.

Andreas hat das Fisch-Haschee zubereitet. Ich die Béchamel-Sauce.

Ich habe Andreas die Anweisungen gegeben, wie er das Fisch-Haschee zubereitet, und er hat sie brav umgesetzt.

Andreas

Und da frischer Salbei immer gut zu Fisch passt, gibt Andreas noch kleingewiegten, frischen Salbei in das Fisch-Haschee.

Die Lasagne haben wir dann zusammen zubereitet. Wir haben insgesamt vier Mal jeweils nacheinander geschichtet: 1 Lasagne-Platte, 1 Schicht Fisch-Haschee, 1 Schicht Béchamel-Sauce, geriebener Gouda.

Die Lasagne ist sehr gut geworfen und hat hervorragend geschmeckt.

Das gemeinsame Kochen und Essen hat Spaß gemacht. Alles in allem ein gelungener Nachmittag bzw. Abend.

Servierte Lasagne-Portion

Gebratene Forelle mit Gemüse-Mix

Ich verlege einmal das traditionelle Fischgericht von einem Freitag auf einen Sonntag. Das passt ja auch, ist doch eine gebratene Forelle doch schon etwas besonderes und daher als Sonntagsgericht durchaus geeignet.

Die Forelle wird zuerst gewaschen, dann trockengetupft und

schließlich innen und außen mit Salz und Pfeffer gewürzt. Als Füllung für den Bauchraum wähle ich Knoblauch und Dill.

Und tatsächlich schmeckt die Forelle nach dem Servieren sehr kräftig nach Knoblauch. Der Dill lässt sich nur ganz leicht im Hintergrund erahnen.

Vor dem Braten in Butter wird die Dorelle natürlich noch mehliert für eine krosse, knusprige Kruste.

Die gebratene Forelle schmeckt wirklich sehr gut, sie ist à point gebraten und noch leicht glasig im Inneren Ich maße mir jedoch an, herauszuschmecken, dass es sich um Tiefkühl-Forellen gehandelt hat. Eine frische Forelle, die wenige Stunden vorher noch im Wasser geschwommen ist, würde sicherlich noch um einiges besser schmecken und munden.

Als Beilage wähle ich einen Gemüse-Mix aus Kartoffeln, Hokkaido-Kürbis und Rote Beete. Wer es etwas sämiger möchte, gart die Gemüsewürfel 10 Minuten in kochendem Wasser. Bei etwas mehr Biss wählt man eben nur 7–8 Minuten.

Für 2 Personen:

- 2 Forellen (TK-Ware)
- 1 Bund frischer Dill
- 4 Knoblauchzehen
- Salz
- Pfeffer
- 4 EL Mehl
- Butter
- 5 Kartoffeln
- ein großes Stück Hokkaido-Kürbis
- 3 Rote Beete
- etwas frische Petersilie

Zubereitungszeit: Vorbereitungszeit 20 Min. | Garzeit 10 Min.

Gemüse putzen, gegebenenfalls schälen und in kleine Würfel schneiden. In eine Schüssel geben.

Dicke Stiele des Dills entfernen, sonst im Ganzen belassen. Knoblauch schälen, mit einem breiten Messer platt drücken und kleinschneiden.

Petersilie kleinwiegen.

Forellen unter kaltem Wasser waschen und mit einem Küchenpapier trockentupfen. Innen und außen mit Salz und Pfeffer würzen. Bauchraum der Forellen mit Dill und Knoblauch füllen.

Mehl auf einem großen Teller verstreuen und Forellen auf beiden Seiten darin kräftig mehlieren.

Gemüse in kochendem Wasser etwa 10 Minuten garen.

Parallel dazu viel Butter in einer Pfanne erhitzen und Forellen darin 1 Minute auf jeder Seite kross anbraten. Dabei

immer wieder die Butter in der Pfanne schwenken.

Forellen zugedeckt weitere 3 Minuten auf jeder Seite bei zugedeckter Pfanne bei mittlerer Temperatur garen.

Kochwasser des Gemüses abschütten. Gemüse salzen und pfeffern. Petersilie dazugeben und alles gut vermischen.

Jeweils eine Forelle auf einen großen Teller geben. Gemüse auf die beiden Teller verteilen.

Gericht zusammen mit jeweils einem kleinen Teller für die Fischabfälle servieren.

Guten Appetit!

Dorade Royale mit Fettgebackenem

Vor der Zubereitung

Vom gestrigen Ostersonntag hatte ich noch Panierteig von den panierten und frittierten Heringen übrig.

Was tun damit? Ich hatte mich getäuscht und hatte doch keine weiteren Zutaten vorrätig, um diese im Panierteig zu panieren.

Also überlegte ich, damit irgendwie eine Beilage für die leckere Dorade Robyale zuzubereiten. Und es bot sich natürlich auch an, diese zu frittieren.

Aber dieses Mal bin ich wirklich in eine Art Bezeichnungsnot geraten, denn wie sollte ich diese Beilage benennen?

Ich kam nur auf den relativ einfach gehaltenen Begriff von „Fettgebackenem“. Das ist eigentlich der Oberbegriff für eine solche Beilage. Aber es sind weder Fritten noch Churros noch Krapfen.

Denn ich wollte einfach experimentieren, habe den Panierteig in eine Tülle mit einem Spritzaufsatz gefüllt und den Teig

stückweise in das siedende Frittierfett gespritzt. Es bilden sich somit kleine Teigklümpchen als Fettgebackenes. Es ist zwar keine besonders ansprechende Beilage, aber da ich gewürztes Kichererbsenmehl für den Teig verwende, ist das Fettgebackene doch sehr kross und würzig.

Und die Doraden sind natürlich sehr saftig und lecker. Genau richtig als Gericht für einen Feiertag.

Eine leckere, saftig gegarte Dorade Royale

Es gibt ja zwei Arten, diese Doraden zuzubereiten.

Ich habe sie zunächst mit Salz und Pfeffer gewürzt und auf beiden Seiten mehliert, damit sie beim Anbraten in Olivenöl eine schöne Kruste bekommen.

Dann kann man sie, was sich eher anbietet, im Backofen noch etwa 10 Minuten nachgaren.

Oder man gart sie auf der Herdplatte mit etwas Weißwein in der

zugedeckten Pfanne bei geringer Temperatur fertig. Die krosse Haut verliert dadurch zwar ein wenig von ihrer Knusprigkeit. Aber die Doraden gelingen doch sehr saftig und wohlschmeckend.

Für 2 Personen:

- 2 Doraden Royale (à etwa 800 g)
- einige Zweige frischer Rosmarin
- einige Zweige frischer Basilikum
- 6 Knoblauchzehen
- Salz
- Pfeffer
- 3 EL Mehl
- weißer Spätburgunder
- Olivenöl

Für den Teig:

- 150–200 g Kichererbsenmehl
- 2 Eier
- Milch
- Salz
- Pfeffer
- Paprika

Zubereitungszeit: Vorbereitungszeit 10 Min. | Garzeit 15 Min.

Nach der Zubereitung

Mehl in eine Schüssel geben.

Eier aufschlagen und dazugeben.

Mit etwas Milch den Teig etwas verflüssigen.

Mit Salz, Pfeffer und Paprika würzen.

Alles gut vermischen und etwas ziehen lassen.

Knoblauch schälen und mit einem großen Messer platt drücken.

Seitenflossen der Doraden abschneiden.

Auf beiden Seiten salzen und pfeffern.

Mehl auf einem großen Teller verteilen und Doraden auf jeweils beiden Seiten mehlieren.

Bauchhöhle der Doraden mit Knoblauch, Rosmarin und Basilikum füllen.

Öl in zwei großen Pfannen mit Deckel erhitzen.

Doraden auf beiden Seiten jeweils zwei Minuten kross anbraten.

Mit einem guten Schluck Weißwein ablöschen.

Zugedeckt 15 Minuten bei geringer Temperatur garen.

Währenddessen Fett in der Fritteuse auf 180 °C erhitzen.

Teig in eine Spritztülle mit einem großen Spritzaufsatz füllen.

Teig stückweise in das siedende Fett in der Fritteuse spritzen.

Teigstückchen zwei Minuten frittieren.

Herausnehmen, auf ein Küchenpapier geben und abtropfen lassen.

Nochmals salzen.

Jeweils eine Dorade auf einen Teller geben.

Das Fettgebackene dazugeben.

Servieren. Guten Appetit!

Frittierte, panierte Heringe mit Pastinake-Kürbis-Püree

Kross und knusprig frittiert

Das Osterfest ist an sich ein eher fleischloses Fest, was den kulinarischen Speisezettel anbelangt. Gerade am Karfreitag gibt es normalerweise kein Fleisch zu essen. Und auch an Ostern kann man durchaus einmal fleischlose Gerichte zubereiten. Und greift vielleicht zu Fisch und Meeresfrüchten.

Heute ist Ostersonntag. Und es gibt Fisch. Und zwar Heringe.

Diese sind in Hamburg und ganz Norddeutschland ein beliebtes Gericht, das man zur jeweiligen Saison sehr gerne zubereitet.

Heringe kauft man am besten schon küchenfertig vorbereitet, also ohne Kopf und Schwanz und ausgenommen. Der Hering hat ein so dünnes Gerüst aus Wirbelsäule und Gräten, dass man diese mit zubereitet und einfach so mitessen kann.

Traditionell ist die Zubereitungsart von Heringen gern diese, sie einfach gewürzt in Fett in der Pfanne zu braten. Als Beilage gibt es frische Bratkartoffeln. Mit Speck und Zwiebeln, wie man sie in Norddeutschland gerne isst.

Dieses Gericht war mir aber etwas zu einfach, und außerdem gibt es meines Wissens dazu schon ein Rezept in meinem Foodblog.

Also habe ich mir kurzerhand etwas anders ausgedacht.

Ich bereite mit Kichererbsenmehl, Eiern, Milch und Salz, Pfeffer und Paprika einen leckeren Panierteig zu. Und paniere die Heringsfilets darin.

Dann werden sie in dieser Weise einfach knusprig in der Fritteuse in siedendem Fett frittiert.

Und als Beilage gibt es feines Püree, dies in zweifachem Wortsinn, einmal fein, weil mit dem Pürierstab fein püriert, und dann nochmal fein, weil einfach lecker und schmackhaft.

Für 2 Personen:

- 10 ausgenommene Heringe (2 Packungen à 500 g oder frisch von der Fischtheke)

Für den Panierteig:

- 150–200 g Kichererbsen (oder Kichererbsenmehl)
- 2 Eier
- Milch
- Salz
- Pfeffer
- Paprika

Für das Püree:

- 10 Pastinaken
- 1/4 Hokkaido-Kürbis
- Butter
- Salz
- Pfeffer
- Zucker
- Muskatnuss

Zubereitungszeit: Vorbereitungszeit 20 Min. | Garzeit 25 Min.

Mit leckerem und würzigem Püree

Kichererbsen in der Getreidemühle fein mahlen.

Pastinaken putzen, schälen und grob zerkleinern.

Kerngehäuse des Kürbis entfernen und den Kürbis grob zerkleinern.

Pastinaken und Kürbis in leicht kochendem Wasser 20 Minuten garen.

Durch ein Küchensieb abschütten.

Gemüse zurück in den Topf geben.

Eine gute Portion Butter dazugeben.

Mit Salz, Pfeffer, einer Prise Zucker und Muskatnuss würzen.

Mit dem Pürierstab fein pürieren. Warmhalten.

Heringe auf beiden Seiten salzen und pfeffern.

Kichererbsenmehl in eine Schüssel geben.

Eier aufschlagen und dazugeben.

Etwas Milch dazugeben, damit der Teig flüssiger wird.

Mit Salz, Pfeffer und Paprika würzen. Gut mit dem Schneebesen verquirlen. Abschmecken.

Fett in der Fritteuse auf 180 °C erhitzen.

Heringe nacheinander einzeln durch den Panierteig ziehen und sofort in das siedende Fett in der Fritteuse geben.

Heringe vier Minuten frittieren.

Herausnehmen, auf ein Küchenpapier geben und abtropfen lassen.

Jeweils fünf Heringe auf einen großen Teller geben.

Püree dazugeben.

Servieren. Guten Appetit!

Den restlichen Panierteig kann man zum Panieren anderer Zutaten verwenden oder auch für Pfannkuchen.

Welsfilets mit Quinoa-Gemüse

Würziges Quinoa-Gemüse

Für die Filets habe ich eine eigene Gewürzmischung zubereitet. Und nicht auf eine industriell gefertigte Fisch-Gewürzmischung zurückgegriffen. Und ich muss sagen, sie ist gut gelungen.

Einfach grobes Meersalz, schwarze Pfefferkörner, Piment, Wacholderbeeren und Gewürznelken in den Mörser geben und fein mörsern. Dann auf beide Seiten der Filets auftragen. Filets nur noch in Butter kurz braten.

Und als Beilage ein Allerlei aus Quinoa und Gemüse. Damit ich zu Ihrer Allgemeinbildung beitragen kann, wussten Sie, dass man Quinoa so ausspricht: Kinwa? Ich wusste es nicht, und ich habe bisher immer Quinoa gesagt. Jetzt wurde ich durch einen Hinweis auf der Quinoa-Verpackung eines besseren belehrt. Also: Kinwa.

Zusätzlich zum Quinoa kommen noch kleingeschnittene Gemüsesorten in die Butter in die Pfanne. Stangensellerie, Butternuss-Kürbis und Süßkartoffel. Und schließlich noch viel frische Petersilie. Gewürzt mit Salz, Pfeffer und Paprika.

Das Gericht ist sehr lecker, und es zehrt von den vielen Gewürzen, die ich verwendet habe.

Für 2 Personen:

- 4 Welsfilets (Tiefkühlware)
- 2 Stängel Staudensellerie
- 1/2 Süßkartoffel
- 1/4 Butternuss-Kürbis
- 1 Bund Petersilie
- 1/2 Tasse Quinoa
- Salz
- Pfeffer
- Paprika
- Butter

Für die Fisch-Gewürzmischung:

- grobes Meersalz
- schwarze Pfefferkörner
- 20 Pimentkörner
- 20 Wacholderbeeren
- 2 Gewürznelken

Zubereitungszeit: Vorbereitungszeit 15 Min. | Garzeit 20 Min.

Lecker gewürzter und gebratener Fisch

Gemüse putzen, gegebenenfalls schälen und in sehr kleine Würfel schneiden.

Gewürze in einen Mörser geben und fein mörsern.

Petersilie kleinwiegen.

Quinoa in einem Topf mit der dreifachen Menge Wasser 15 Minuten garen. Vom Herd nehmen und abkühlen lassen.

Eine große Portion Butter in einer Pfanne erhitzen.

Gemüse darin unter gelegentlichem Umrühren einige Minuten kross braten.

Mit Salz, Pfeffer und Paprika kräftig würzen.

Quinoa und Petersilie dazugeben. Alles gut vermischen und nochmals einige Minuten köcheln lassen. Abschmecken.

Parallel dazu Filets auf jeweils beiden Seiten mit der Gewürzmischung einreiben.

Eine große Portion Butter in einer zweiten Pfanne erhitzen und Filets darin auf jeder Seite maximal zwei Minuten anbraten.

Jeweils zwei Filets auf einen Teller geben.

Quinoa-Gemüse dazugeben.

Servieren. Guten Appetit!

Rotbarsch-Filet in Müsli-

Panade mit Buschbohnen

Sehr lecker
Müsli isst man ja meistens zum Frühstück. Mit etwas Obst und Milch. Oder auch vegan mit Mandel- oder Hafermilch.

Man kann Müsli aber auch anders verwenden. Zu einer Panade für Fleisch oder Fisch.

Ich verwende ganz normales, handelsübliches Müsli. Und sortiere vorher vorsichtshalber die Rosinen heraus. Diese haften nicht am zu panierenden Produkt.

Außerdem mörsere ich das Müsli im Mörser etwas fein, damit es ebenfalls besser am zu panierenden Produkt haftet. Und beim Braten in der Pfanne nicht zu schnell abfällt.

Paniert habe ich Rotbarsch-Filets. Die ich vorher einfach nur mit Salz und Pfeffer würze.

Als Beilage gibt es Buschbohnen, in kochendem Wasser gegart

und einfach nur gesalzen.

Der Fisch ist sehr saftig und lecker, und die Panade gelingt so richtig kross und knusprig.

Für 2 Personen

- 2 große Rotbarsch-Filets
- Salz
- schwarzer Pfeffer
- 4 EL Mehl
- 2 Eier
- 6 EL Müsli
- 300 g Buschbohnen
- Mörser

Zubereitungszeit: Vorbereitungszeit 15 Min. | Garzeit 10 Min.

Kross und knusprig gebraten
Buschbohnen putzen und in kochendem Wasser 10 Minuten garen.

Parallel dazu Filets salzen und pfeffern.

Eine Panierstraße aufbauen. Also drei Teller mit jeweils Mehl, verquirlten Eiern und Müsli.

Beim Müsli vorher die Rosinen herauslesen und das Müsli im Mörser etwas feiner mörsern.

Filets nacheinander durch Mehl, Ei und Müsli ziehen.

Auf jeder Seite 2–3 Minuten kross braten.

Jeweils ein Filet auf einen Teller geben.

Bohnen auf die Teller verteilen. Salzen.

Servieren. Guten Appetit!

Gedünstete Dorade Royale mit Paprika-Tomaten-Salat

Leckere, saftige Dorade Royale

Eine exzellente, delikate Dorade. Ein Mittelmeerfisch, der gern in den mediterranen Ländern zubereitet wird.

Sie schmeckt einfach köstlich.

Ich brate sie, mit einer Paprikagewürzmischung etwas mariniert, in Butter auf beiden Seiten kross an. Lösche dann mit einem guten Schluck Riesling ab. Und gare sie dann zugedeckt in der Pfanne fertig.

Sie können die Dorade als Variante gern noch in der Bauchhöhle mit frischen mediterranen Kräutern und Knoblauch würzen. Ich hatte keine frischen Kräuter vorrätig.

Wenn Sie keine Gräten mögen, bereiten Sie keinen ganzen Fisch zu. Kaufen Sie grätenfreie Fischfilets.

Es ist übrigens keine Anekdote, dass die Fischbäckchen bei der Dorade – und auch manch anderem leckeren Fisch – eine Delikatesse sind. Lösen Sie sie aus dem Kopf heraus und kosten

Sie sie.

Diese Dorade benötigt eigentlich keine Beilage. Aber der frische, würzige Salat mit Aceto Balsamico und Olivenöl schmeckt dennoch sehr gut.

Achten Sie übrigens darauf, dass die Doraden vor dem Garen gut geschuppt sind oder überprüfen Sie dies und schuppen noch nach.

Für 2 Personen

- 2 Doraden Royales (à 500–600 g)
- Paprikagewürzmischung
- Kräuterbutter
- Butter
- Riesling

Für den Salat:

- 2 große, rote Spitzpaprika
- 8 kleine Strauchtomaten
- 4 Knoblauchzehen
- 2 TL getrockneter Rosmarin
- Aceto Balsamico
- Olivenöl
- Salz
- Pfeffer
- Zucker

Zubereitungszeit: Vorbereitungszeit 15 Min. | Garzeit 8–10 Min.

Doraden auf jeweils beiden Seiten mit der Paprikagewürzmischung einreiben und eine Stunde marinieren.

Salat eine Stunde vor der Zubereitung der Doraden zubereiten und im Dressing ziehen lassen.

Dazu Paprika und Tomaten putzen und kleinschneiden. In eine Schüssel geben.

Knoblauch schälen und ebenfalls kleinschneiden. In die Schüssel dazugeben.

Mit dem Rosmarin, Salz, Pfeffer und einer Prise Zucker würzen.

Essig und Öl dazugeben.

Alles gut vermischen und eine Stunde ziehen lassen.

Butter in zwei großen Pfannen mit Deckel erhitzen und jeweils eine Dorade in einer Pfanne auf beiden Seiten kurz anbraten.

Mit einem guten Schluck Riesling ablöschen.

Zugedeckt bei mittlerer Temperatur je nach Dicke des Fisch etwa 8–10 Minuten garen.

Jeweils eine Dorade auf einen Teller geben. Etwas von dem Paprikasößchen darüber geben.

Jeweils einige Scheiben Kräuterbutter daraufgeben.

Salat auf zwei Schalen verteilen.

Dorade mit dem Salat servieren.

Guten Appetit!

Fisch-Curry-Ragout mit Reis

Würziges Ragout

Ein Rezept für ein leckeres Fisch-Ragout mit Welsfilets.

Gewürzt mit Kukurma und Currypulver.

Die Sauce bilde ich aus einem guten Schluck Riesling.

Hören Sie auf mich! Die Sauce darf ruhig einen ordentlichen Bums haben, denn die Beilage wie Pasta oder in diesem Fall Reis ist ja immer der etwas neutralisierende Teil des Gerichts, der die Würze wieder etwas wegnimmt.

Als Beilage einfachen Reis.

Für 2 Personen

- 2 Welsfilets
- 1 Lauchzwiebel
- 1 Schalotte
- 1 Knoblauchzehe
- 1 TL Kukurma
- 1 TL Curry
- Salz
- Pfeffer
- Riesling
- 1 Tasse Reis
- Butter

Zubereitungszeit: Vorbereitungszeit 10 Min. | Garzeit 10 Min.

Filets längs halbieren. Dann quer in kurze Streifen schneiden.

Gemüse putzen, gegebenenfalls schälen und kleinschneiden.

Reis nach Anleitung zubereiten.

Währenddessen Butter in einer Pfanne erhitzen und Fisch und Gemüse darin kurz anbraten.

Mit Salz, Pfeffer, Kukurma und Curry würzen.

Mit einem guten Schluck Riesling ablöschen.

Alles gut vermischen und nochmals einige Minuten köcheln lassen.

Sauce abschmecken.

Reis auf zwei Teller verteilen.

Ragout mit Sauce darüber verteilen.

Servieren. Guten Appetit!

Lachs in Weißwein-Sauce auf Trofie

Mangels Fotostudio ein Behelfsbild

Ein sehr leckeres Rezept.

Für Fisch, in diesem Falle Lachs.

In Butter in der Pfanne gebraten. Mit etwas Weißwein abgelöscht.

Dazu als Beilage Pasta, und zwar kleine Trofie.

Sehr schnell zubereitet. Und sehr lecker.

Für 2 Personen

- 400 g Lachsfilet
- Soave
- Salz
- Pfeffer
- Butter
- Soave
- 350 g Trofie

Zubereitungszeit: Vorbereitungszeit 5 Min. | Garzeit 10 Min.

Pasta nach Anleitung zubereiten.

Filets in grobe Stücke zerteilen.

Butter in einer Pfanne erhitzen und Filetstücke darin einige Minuten kross anbraten.

Mit dem Soave ablöschen.

Salzen und pfeffern. Alles etwas köcheln lassen.

Kochwasser der Pasta abschütten. Pasta zum Lachs geben und alles gut mit der Sauce vermischen.

Auf zwei Teller verteilen.

Servieren. Guten Appetit!

Viktoriasee-Barschfilet mit Pastinaken-Stampf

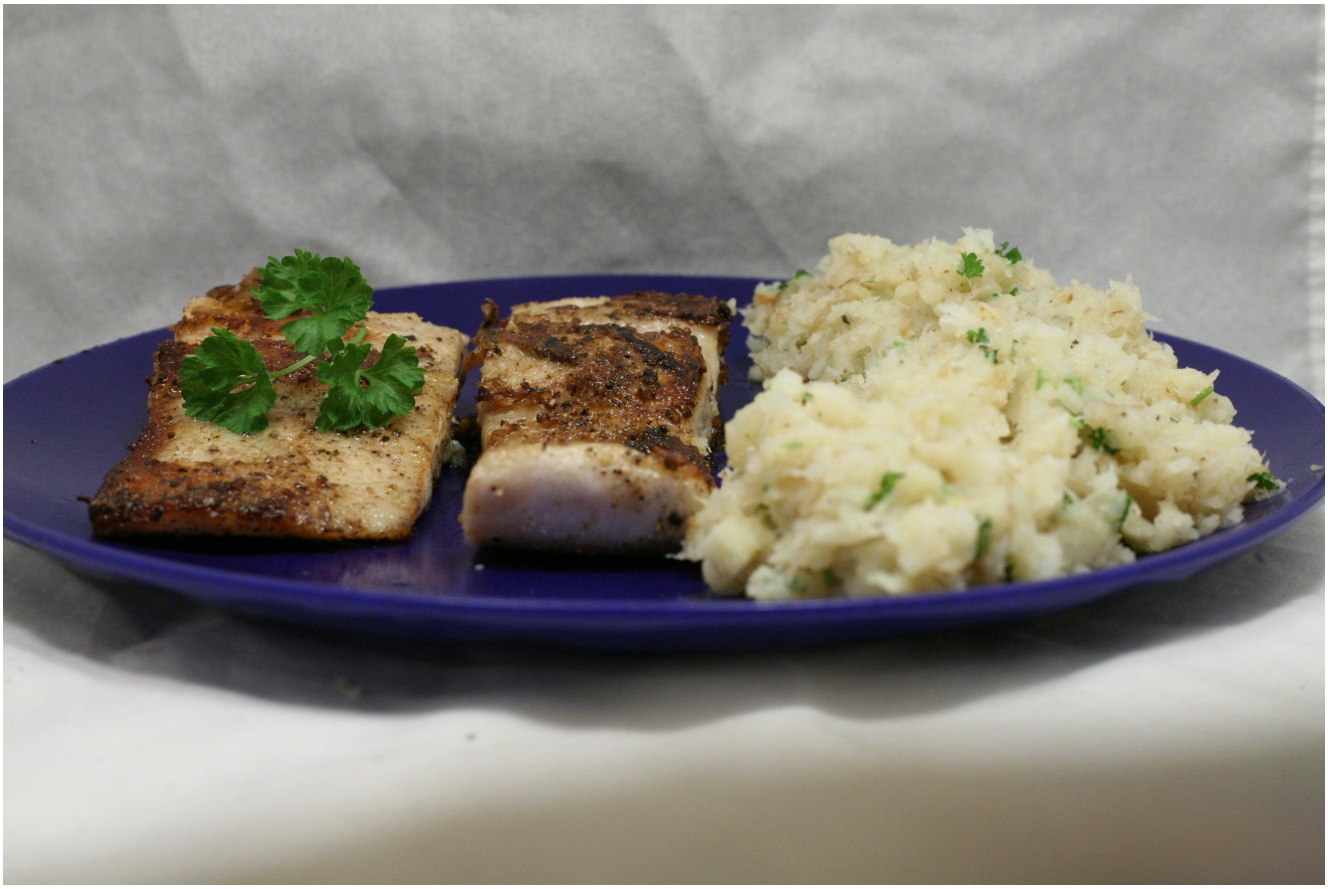

Kross gebratene Fisch-Filets

Ein exzellentes Rezept für ein Gericht mit Fisch.

Die Fischfilets habe ich nicht vom Discounter, denn diese gibt es dort nicht. Sondern von einem sehr großen Supermarkt aus der Tiefkühlabteilung.

Und diese Filets sind von hervorragender Qualität und schmecken in Butter gebraten einfach sehr lecker.

Dazu gibt es als Beilage Pastinakenstampf, der mit Salz, Peffer, Muskat und Zucker gewürzt wird und natürlich auch etwas Petersilie und eine gute Portion Butter erhält.

Für 2 Personen

- 500 g Viktoriasee-Barschfilets (etwa 4 Stück)
- 4 Pastinaken
- etwas frische Petersilie
- Salz
- Pfeffer

- Muskat
- Butter

Zubereitungszeit: Vorbereitungszeit 5 Min. | Garzeit 20 Min

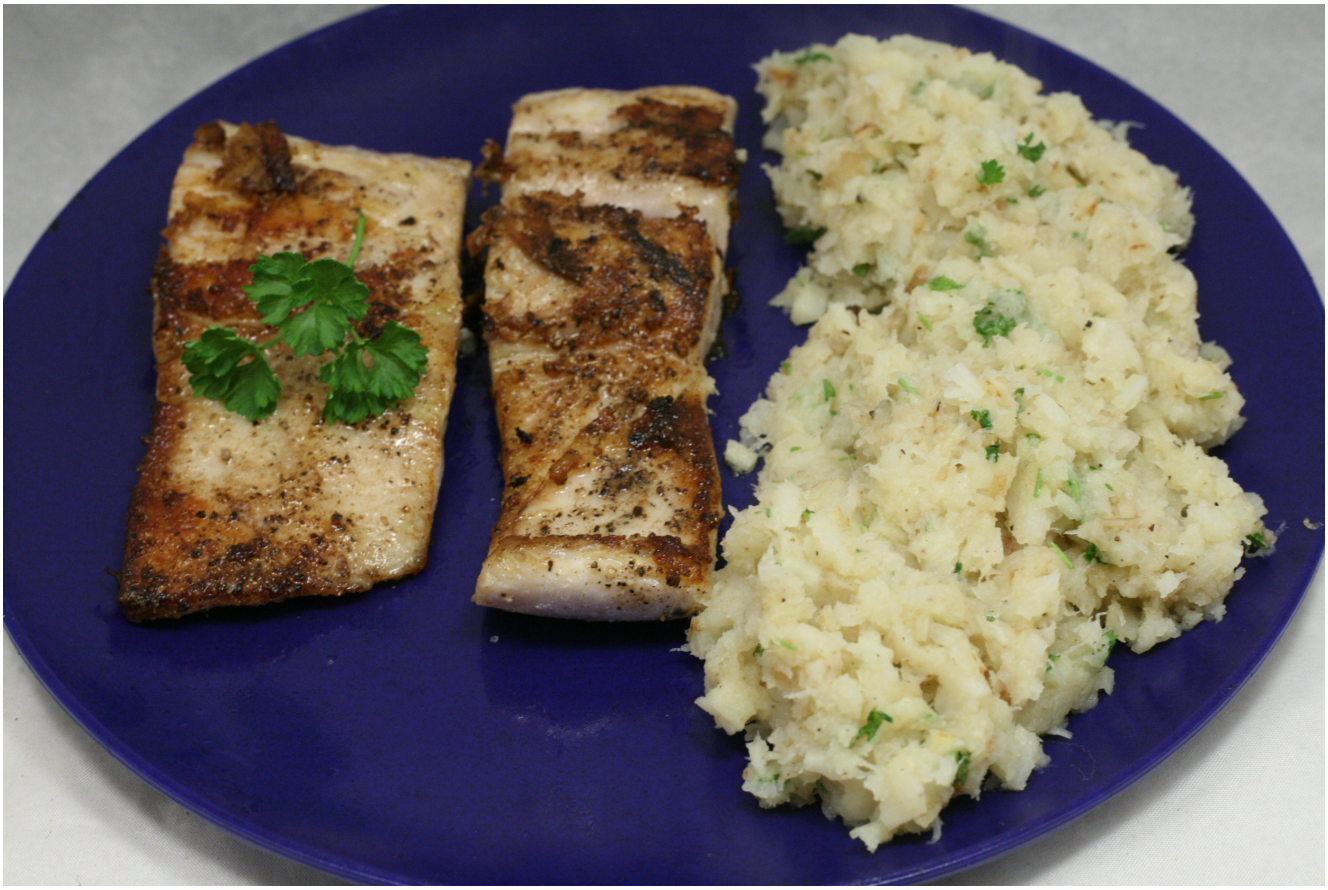

Petersilie kleinwiegen.

Pastinaken putzen, schälen und kleinschneiden.

In einem Topf mit kochendem Wasser etwa 12–15 Minuten garen. Wasser abschütten.

Mit Salz, Pfeffer, Muskat und einer Prise Zucker würzen.

Petersilie und etwas Butter dazugeben.

Alles gut mit dem Stampfgerät grob zerstampfen. Warmhalten.

Butter in einer Pfanne erhitzen und Filets darin auf jeder Seite etwa 3 Minuten kross anbraten. Salzen und pfeffern.

Filets auf zwei Teller verteilen.

Pastinakenstampf dazugeben.

Servieren. Guten Appetit!

Schwarzer Heilbutt auf Baby-Spinat und Basmati-Reis

Feines Fisch-Filet

Ein exzellenter Fisch. Beim großen Supermarkt aus dem Tiefkühlfach gekauft.

Das Filet ist kräftig und kompakt, hat aber einen nicht zu würzigen, sondern feinen Geschmack. Der Fisch wird natürlich nach dem Prinzip der drei „S“ zubereitet: Säubern, säuern und salzen.

Dazu als Bett, auf dem ich die Filets anrichte, ein kleines Gemüse aus Baby-Spinat und natürlich frischem Knoblauch.

Dazu gibt es Pilau-Basmati-Reis aus der Packung, der mit Kumin, Kreuzkümmel, Garam Masala und Pfeffer schon vorgedämpft und in der Mikrowelle in wenigen Minuten durchgegart ist.

Zanderfilet mit Dum Aloo

Leckerer, in Butter kross gebratener Zander

Hier ein leckeres Rezept mit Fisch. Und zwar in Butter gebratene Zanderfilets.

Und ich hatte noch zwei Dosen à 450 g Dum Aloo aus dem Asia-

Geschäft vorrätig. Dum Aloo ist ein indisches Gericht, und zwar entweder ein Kartoffel-Eintopf oder auch gegarte Kartoffeln mit einer indischen Sauce.

Es ist zwar ein Convenience-Produkt, hat aber im Gegensatz zu deutschen Convenience-Produkten den Vorteil, dass es ohne Nahrungszusatzstoffe, Konservierungsstoffe oder Geschmacksverstärker auskommt. Kein Wunder, denn es ist mit einer indischen Sauce hergestellt, die natürlich, wie man es aus der indischen Küche kennt, eine Unmenge von Gewürzen enthält.

Das Gericht schmeckt vorwiegend stark nach Garam Masala (indische Gewürzmischung), Curry, Ingwer und Chilis. Laut Herstellerangaben auf der Dose enthält das Gericht somit die folgenden Gewürze:

Knoblauch, Ingwer, rotes Chilipulver, Korianderkümmelpulver, Garam Masala, Korianderblätter, Fenchelpulver, Senfsamen, Kurkuma, Kreuzkümmel, Asafoetida (getrocknetes Gummiharz vom Milchsaft der Assantpflanze, aus der Ayurveda-Küche), Tamalpatra (getrocknete Lorbeerblätter) und Nelkenpulver.

Hauptbestandteil des Gerichts sind jedoch Kartoffeln, Tomaten, Zwiebeln und Joghurt. Ich verfeinere das Gericht noch mit frischem Basilikum.

Ich brate die Zanderfilets nur einige Minuten auf jeder Seite in Butter an. Und gebe das Dum Aloo einfach zuunterst und serviere beides zusammen. Im Grunde hat man so ein Gericht mit gebratenem Fisch, Kartoffeln und Sauce. Und das ist richtig lecker. Denn das kräftige und würzige gebratene Filet vom Zander passt sehr gut zu diesem würzigen, indischen Gericht.

Zander-Filets in Weißwein-Sauce mit Couscous

Ein „weißer“ Teller

Schöne Filets vom Zander. Es ist zwar Tiefkühlware und kein frischer Fisch. Aber es ist gute Qualität.

Angebraten wird der Fisch zuerst auf der Hautseite in Butter.

Dann wird er auf der anderen Seite weitergebraten.

Nachdem die Filets auf den Teller sind, werden die Röststoffe in der Pfanne mit einem guten Schluck Chardonnay zu einer Sauce gebildet.

Als Beilage leckerer Couscous. Einfach nur gesalzen.

Und mit dem leckeren Sößchen übergossen.