Tantanmen Ramen mit Kürbis und Welsfilet

Essen Sie gerne asiatische, vorwiegend japanische Nudelsuppen? Machen Sie einfach, was ich Ihnen sage. Besorgen Sie sich in einem Asia-Shop zwei Gläser mit Tantanmen Ramen. Eine japanische Gemüsebrühe mit Sesam.

Weich gegarter Fisch

Dazu brauchen Sie noch ein Glas mit kleingewürfeltem, eingelegtem Kürbis. Das Einweichwasser soll auch Honig enthalten, damit sie eine gewisse Süße haben. Dann brauchen Sie noch zwei Welsfilets, die Sie auch tiefgefroren beim Discounter bekommen. Und eigentlich brauchen Sie zur korrekten, authentischen Zubereitung der japanischen Nudelsuppe Ramen. Das sind japanische Nudeln. Oder Sie greifen zu Mienudeln, diese sind zwar chinesisch, fungieren hier aber einfach als gelungener Ersatz.

Bereiten Sie die Nudelsuppe in wenigen Minuten nach der unten stehenden Anleitung zu und servieren Sie sich und Ihrem Partner eine leckere, wohlschmeckende, authentische Nudelsuppe. Guten Appetit!

Für 2 Personen:

- 800 ml Tantanmen Ramen (2 Gläser à 400 ml)
- 1 Glas eingelegter Kürbis in Stücken mit Honig (220 g)
- 2 Portionen Mienudeln
- 2 Welsfilets

Zubereitungszeit: Vorbereitungszeit 2 Min. | Garzeit 4 Min.

Leckere Suppe

Welsfilets längs einmal halbieren. Quer in feine Streifen schneiden.

Mienudeln in einem Topf mit kochendem Wasser 4 Minuten garen.

Tantanmen Ramen in einem Topf erhitzen. Kürbisstücke

dazugeben. Welsfiletstreifen dazugeben und 2 Minuten in der nur noch siedenden Suppe ziehen lassen.

Suppe in zwei tiefe Suppenteller geben. Mienudeln darauf verteilen.

Mit Essstäbchen und Suppenlöffeln servieren. Guten Appetit!

Schweinebauch und Shiitakepilze in Teriyakisauce auf Mienudeln

Shiitakepilze bieten sich ja geradezu für ein asiatisches Gericht an. Stammt der Pilz doch aus Japan, ist aber auch in China verbreitet.

Mit Mienudeln

In diesem Rezept wird der Pilz als Hauptzutat verwendet und hat von der Menge her somit den größten Anteil an den Zutaten. Dazu kommt nur noch etwas Schweinebauch.

Passenderweise wird das Gericht im Wok zubereitet. Angebraten wird in Sesamöl. Und die Sauce wird gebildet mit Fischsauce und Teriyakisauce. Nur etwas verlängert mit einer halben Tasse Wasser.

Parallel zum Braten der Zutaten werden Mienudeln gegart. Diese kommen dann in den Wok zu den anderen Zutaten und werden untergemischt.

Traditionell isst man das Gericht aus Schälchen mit Essstäbchen. Ich war jedoch so frei, habe es eingedeutscht und in einem tiefen Teller mit der Gabel gegessen. Hat auch geschmeckt.

Für 2 Personen:

- 2 Scheiben Schweinebauch
- 250 g Shiitakepilze (1 Schale)
- 2 Portionen Mienudeln
- Fischsauce
- Teriyakisauce
- 1/2 Tasse Wasser
- Sesamöl

Zubereitungszeit: Vorbereitungszeit 5 Min. | Garzeit 6 Min.

Und Schweinebauch und Shiitakepilzen
Schweinebauchscheiben quer in schmale Streifen schneiden und in eine Schale geben.

Shiitakepilze grob zerkleinern, kleine Pilze im Ganzen lassen und Pilze in eine Schale geben.

Mienudeln in kochendem Wasser 6 Minuten garen.

Kurz vor Ende der Garzeit Öl in einem Wok erhitzen und Schweinebauch und Pilze darin unter Rühren anbraten. Mienudeln

dazugeben. Alles gut vermischen.

Mit Fischsauce und Teriyakisauce ablöschen. Wasser dazugeben. Alles gut vermischen und kurz köcheln lassen.

Gericht auf zwei tiefe Teller verteilen.

Servieren. Guten Appetit!

Grünes Thai-Curry

Sie kennen grünes Thai-Curry? Ein Rezept zu rotem Thai-Curry habe ich ja vor einigen Tagen veröffentlicht. Ich hatte noch ein Glas mit grüner Thai-Curry-Paste vorrätig. Und auch Kokosmilch, die ja für die eigentliche Flüssigkeit der Sauce verwendet wird.

Leckeres, grünes Thai-Curry
Grüne Thai-Curry-Paste besteht zu 20 % aus grünen Chilis. Dann sind noch Knoblauch, Zitronengras, Ingwer, Limettenschalen, Kreuzkümmel und Koriander enthalten. Ehrlich gesagt ist das grüne Thai-Curry nicht mein Favorit. Ich habe es nur zubereitet, um den Rest der Paste aufzubrauchen. Mein Favorit ist eindeutig rotes Thai-Curry, bei dem die roten Chilis einfach besser herausschmecken und das Gericht eben schön scharf machen.

Was ich schon lange nicht mehr zubereitet und auch nicht mehr vorrätig habe, ist gelbes Thai-Curry. Das ist mir geschmacklich auch noch gut in Erinnerung. Ich sollte beim nächsten Einkauf im Asiashop oder in der Internationale-Lebensmittel-Abteilung meines Supermarktes unbedingt einmal ein Glas mit gelber Thai-Curry-Paste kaufen, um auch hier noch Vergleiche anstellen zu können.

Als Hauptzutat habe ich eine Innerei gewählt. Ungewöhnlich, aber sehr schmackhaft und lecker. Und zwar Hähnchenherzen. Diese bekommen Sie mittlerweile auch bei jedem gut sortierten Discounter in der Kühltheke für Fleischwaren.

Dazu kommen noch einige Gemüsesorten. Die Sauce wird, wie erwähnt, mit Kokosmilch und der grünen Thai-Curry-Paste gebildet.

Als Sättigungsbeilage gibt es wie erwartet Langkornreis.

Probieren Sie es aus. Welches Thai-Curry schmeckt Ihnen am besten und ist Ihr Favorit? Rotes, grünes oder gelbes Thai-Curry? Hinterlassen Sie mir gern einen Kommentar beim Rezept, ich bin daran immer gern interessiert.

Für 2 Personen:

- 200 g Hähnchenherzen (1/2 Packung)
- 2 Blätter Chinakohl

- ein Stück Zucchini
- 2 Lauchzwiebeln
- 2 Knoblauchzehen
- 200 ml Kokosmilch (1/2 Dose)
- 2–3 EL grüne Thai-Curry-Paste
- Salz
- Zucker
- 1 Tasse Langkornreis
- Öl

Zubereitungszeit: Vorbereitungszeit 15 Min. | Garzeit 17 Min.

Mit Hähnchenherzen
Reis in kochendem, leicht gesalzenen Wasser 17 Minuten garen.

Parallel dazu Gemüse putzen.

Lauchzwiebeln in grobe Stücke schneiden. Chinakohlblätter quer in feine Streifen schneiden. Knoblauch in dünne Scheiben schneiden. Zucchini zuerst längs vierteln, dann quer in feine Scheiben schneiden. Alles in eine Schale geben.

Hähnchenherzen quer in feine Scheiben schneiden. Ebenfalls in eine Schale geben.

Öl in einer Pfanne erhitzen. Herzen und Gemüse darin kurz anbraten. Kokosmilch und Thai-Curry-Paste dazugeben, gut verrühren und kurz köcheln lassen. Mit Salz und einer Prise Zucker würzen. Sauce abschmecken.

Reis auf zwei tiefe Teller verteilen.

Grünes Thai-Curry großzügig mit viel Sauce darüber geben.

Servieren. Guten Appetit!

Rotes Thai-Curry

Sie essen gern asiatisch? Auch gern thailändisch? Und hier gern eines der vielen Currys, die die thailändische Küche anbietet? Bekannt sind mir so aus dem Stehgreif rotes, grünes und gelbes Thai-Curry. Aber es dürfte sicherlich noch mehr solcher Sauce in der thailändischen Küche geben.

Leckeres rotes Thai-Curry

Wenn Sie das gern essen, dann ist dieses Rezept das richtige für Sie. Sie stellen sich sicherlich von vornherein darauf ein, dass das Gericht scharf wird. Denn die rote Thai-Curry-Paste besteht zu etwa 30 % aus getrockneten, roten Chilis. Das ist eine Menge. Dazu kommen Zitronengras, Knoblauch, Schalotten, Limettenschalen, Koriandersamen und Kreuzkümmelpulver. Also eine aromatische und sehr schmackhafte Mischung.

Genau genommen ist diese Paste ja ein Convenienceprodukt. Eine vorgefertigte Sauce. Aber ich bitte Sie, glauben Sie wirklich, in Restaurants und Imbissen wird nicht auf solche Pasten zurückgegriffen? Ich gehe davon aus, dass wirklich nur in den sehr gehobenen Restaurants diese Thai-Curry-Pasten selbst gemacht werden. Aber das Chinarestaurant an der Ecke und der Chinaimbiss einige Straßen weiter greifen auch auf die fertigen Pasten zurück.

Denn zumindest ist es ein Produkt, das in Thailand hergestellt wird. Und somit eigentlich authentische thailändische Küche

darstellt.

In das Curry kommt Putengeschnetzeltes und einige Gemüsesorten hinein. Zucchini, Lauchzwiebel und Chinakohl. Es wird alles nur einige Minuten in Kokosmilch mit der Currypaste gegart, bis das Geschnetzelte gar ist. Das Gemüse hat dann noch Biss und ist nicht verkocht. Beim anschließenden Essen ist dies besonders angenehm und schmackhaft, wenn man noch bissfestes Gemüse zwischen die Zähne bekommt und den vollen Geschmack hat.

Als Sättigungsbeilage – wie wäre es anders zu erwarten – gibt es Reis. Ich habe den verwendet, den ich gerade vorrätig hatte, es war Langkornreis.

Für 2 Personen:

- 400 g Putengeschnetzeltes
- 1/2 Zucchini
- 2 Lauchzwiebeln
- 2 Blätter Chinakohl
- 400 ml Kokosmilch (1 Dose)
- 1 EL rote Thai-Curry-Paste
- Salz
- 1 Tasse Langkornreis

Zubereitungszeit: Vorbereitungszeit 10 Min. | Garzeit 17 Min.

Mit knackfrischem Gemüse

Gemüse putzen. Lauchzwiebeln in grobe Stücke zerteilen. Zucchini längs halbieren und quer in sehr dünne, halbkreisförmige Scheiben schneiden. Chinakohlblätter quer in schmale Streifen schneiden. Gemüse in eine Schüssel geben. Putengeschnetzeltes dazugeben.

Reis nach Anleitung in 2 Tassen Wasser, das leicht gesalzen ist, 17 Minuten garen.

Kurz vor Ende der Garzeit Kokosmilch in einer Pfanne erhitzen. Currypaste dazugeben und auflösen.

Fleisch mit Gemüse dazugeben und unter Rühren soweit garen, dass das Fleisch durchgegart ist. Salzen. Sauce abschmecken.

Reis auf zwei tiefe Teller verteilen.

Thai-Curry mit Fleisch, Gemüse und Sauce darüber geben. Servieren. Guten Appetit!

Tantanmen Ramen

Tantanmen Ramen, das sind Ramen Nudeln in einer asiatischen Suppenbrühe. Sie haben den Begriff Ramen sicherlich schon einmal gehört.

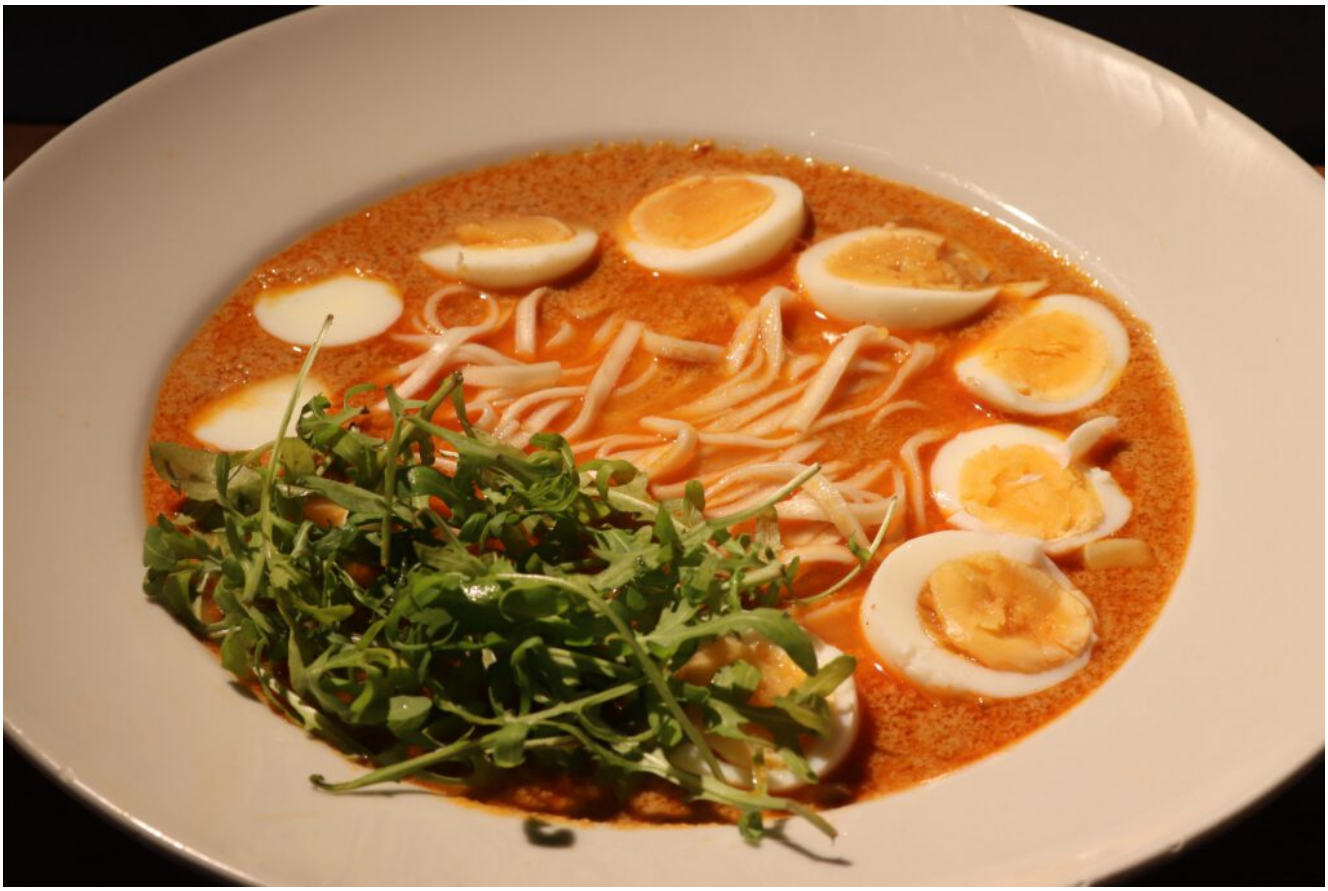

Mit Ei und Rucola

Diese japanische Nudelsuppen, die in Japan und auch außerhalb Japans ein Klassiker sind, gibt es mit den unterschiedlichsten Brühen. Allen gemein sind jedoch die speziellen Ramen Nudeln, die in diese Suppen kommen. Und jede Suppe hat ihre eigene Art mit unterschiedlichsten Toppings. Diese werden einfach nach der Zubereitung oben auf die Brühe respektive die Ramen Nudeln aufgelegt.

Die Tantanmen Ramen ist eine Suppe mit einer scharfen Brühe, die unter anderem mit Sesampaste und Sojamilch zubereitet

wird. Daher resultiert auch der bräunlich-rötliche Ton der Brühe. Geschmacklich ist die Brühe ein wenig gewöhnungsbedürftig, denn sie ähnelt nicht einer Rinder- oder Gemüsebrühe, wie wir sie kennen. Aber sie ist lecker und schmackhaft.

Traditionell wird eine Ramen in einer großen Suppenschale serviert, nicht in einem tiefen Suppenteller. Und gegessen wird die Ramen einerseits mit einem Löffel für die flüssige Ramen, andererseits mit Essstäbchen für die Ramen Nudeln und das Topping.

Für 2 Personen:

- 800 ml Tantanmen (2 Gläser à 400 ml)
- 2 Portionen Ramen Nudeln

Für das Topping:

- 4 Eier
- eine Portion Rucola

Zubereitungszeit: Vorbereitungszeit 15 Min. | Garzeit 17 Min.

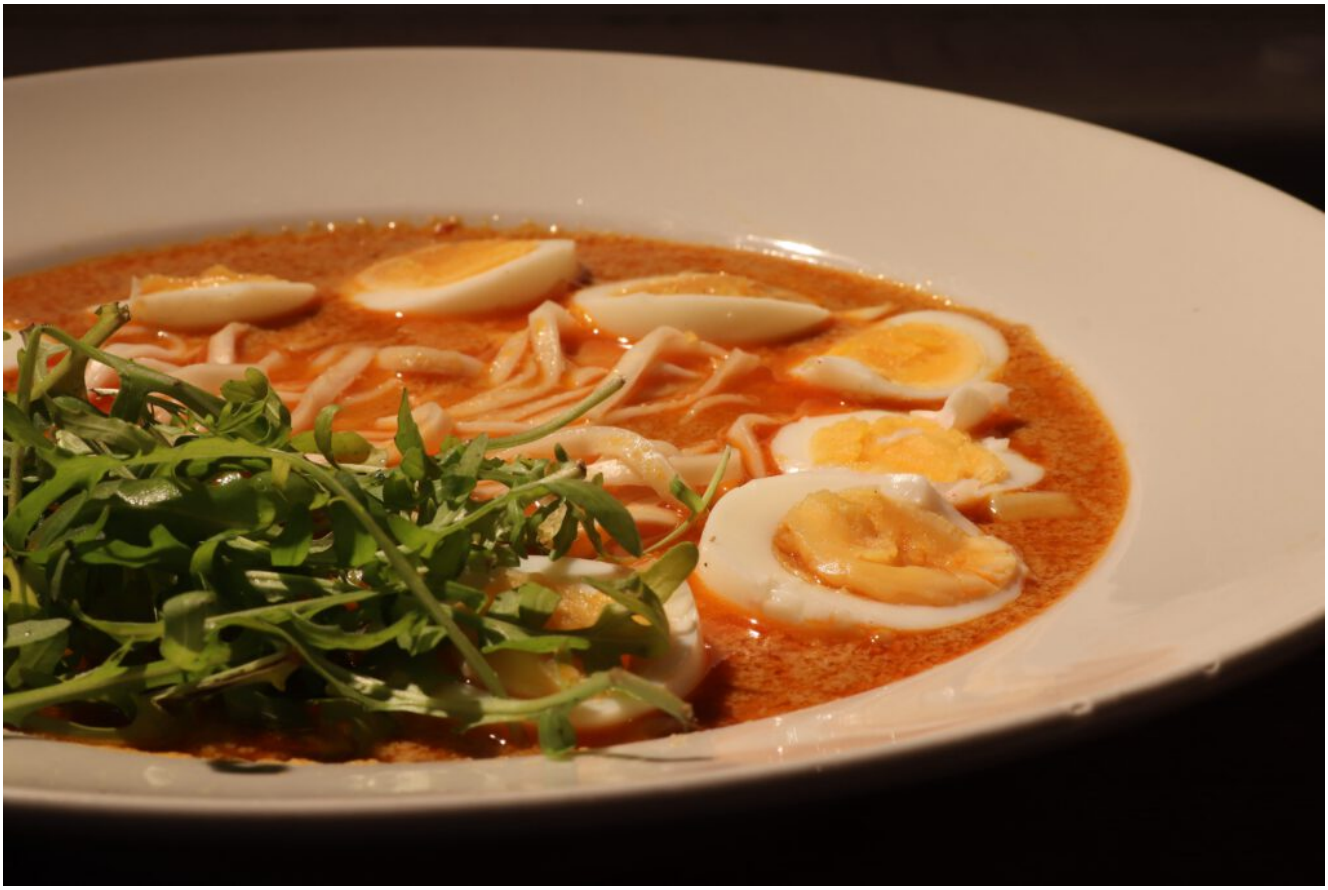

Mit leckerer, japanischer Nudelbrühe

Für das Topping:

Eier in kochendem Wasser 10 Minuten garen. Herausnehmen, abkühlen lassen, schälen und in dicke Scheiben schneiden.

Rucola putzen.

Für die Ramen:

Ramen Nudeln in kochendem Wasser 5 Minuten garen. Herausnehmen und in eine Schale geben.

Tantanmen Brühe in einem Topf erhitzen. Brühe auf zwei tiefe Suppenteller verteilen. Die Ramen Nudeln auf die beiden Suppen verteilen und in die Brühe geben.

Die Toppings am Rand der Brühe auf Brühe und Nudeln auflegen.

Servieren. Guten Appetit!

Tantanmen Ramen

Tantanmen Ramen, das sind Ramen Nudeln in einer asiatischen Suppenbrühe. Sie haben den Begriff Ramen sicherlich schon einmal gehört.

Mit diversen Toppings

Diese japanische Nudelsuppen, die in Japan und auch außerhalb Japans ein Klassiker sind, gibt es mit den unterschiedlichsten Brühen. Allen gemein sind jedoch die speziellen Ramen Nudeln, die in diese Suppen kommen. Und jede Suppe hat ihre eigene Art mit unterschiedlichsten Toppings. Diese werden einfach nach der Zubereitung oben auf die Brühe respektive die Ramen Nudeln aufgelegt.

Die Tantanmen Ramen ist eine Suppe mit einer scharfen Brühe, die unter anderem mit Sesampaste und Sojamilch zubereitet

wird. Daher resultiert auch der bräunlich-rötliche Ton der Brühe. Geschmacklich ist die Brühe ein wenig gewöhnungsbedürftig, denn sie ähnelt nicht einer Rinder- oder Gemüsebrühe, wie wir sie kennen. Aber sie ist lecker und schmackhaft.

Traditionell wird eine Ramen in einer großen Suppenschale serviert, nicht in einem tiefen Suppenteller. Und gegessen wird die Ramen einerseits mit einem Löffel für die flüssige Ramen, andererseits mit Essstäbchen für die Ramen Nudeln und das Topping.

Für 2 Personen:

- 800 ml Tantanmen (2 Gläser à 400 ml)
- 2 Portionen Ramen Nudeln

Für das Topping:

- 2 Eier
- etwas durchwachsener Bauchspeck
- ein Stück Leberkäse
- 2 Lauchzwiebeln
- 2 Blätter Chinakohl

Zubereitungszeit: Vorbereitungszeit 15 Min. | Garzeit 17 Min.

Leckere Nudelsuppe

Für das Topping:

Eier in kochendem Wasser 10 Minuten garen. Herausnehmen, abkühlen lassen, schälen und in dicke Scheiben schneiden.

Speck und Leberkäse in kleine Streifen schneiden.

Gemüse putzen und ebenfalls in kleine Streifen respektive grobe Stücke schneiden.

Für die Ramen:

Ramen Nudeln in kochendem Wasser 5 Minuten garen. Herausnehmen und in eine Schale geben.

Tantanmen Brühe in einem Topf erhitzen. Brühe auf zwei tiefe Suppenteller verteilen. Die Ramen Nudeln auf die beiden Suppen verteilen und in die Brühe geben.

Die Toppings am Rand der Brühe auf Brühe und Nudeln auflegen.

Servieren. Guten Appetit!

Hühnchenfleisch mit Lauchzwiebeln und Reisnudeln in Teriyakisauce

Diesmal passt es in eine Bowl …
Sie essen gerne chinesische Nudeln oder auch Reisnudeln? Dann geht es Ihnen wie mir. Aber die Zubereitung dieser Nudeln ist mir manchmal etwas suspekt.

Bei diesen Reisnudeln habe ich mich einmal ausnahmsweise an die genaue Angabe auf der Packung gehalten. Reisnudeln 40–60 Minuten in Wasser mit Raumtemperatur, maximal 35 °C, nur einweichen. Das soll ausreichen. Bei den derzeitigen sommerlichen Temperaturen ist diese Maximaltemperatur fast leicht zu erreichen.

Aber, das klappte nicht. Nach einer Stunde Einweichzeit waren die Nudeln zwar weicher, aber sicherlich nicht gegart. Da ich die Zubereitung dieses asiatischen Gerichts einen Tag verschob und dazu die schon vorbereiteten Zutaten über Nacht in den Kühlschrank stellte, hatten diese Reisnudeln sogar 1 Tag an Einweichzeit. Aber auch das brachte keine Besserung. Nudeln wie gehabt weich, aber nicht verzehrbar.

Ich habe schließlich die Reisnudeln noch parallel zu der Zubereitung der Hauptzutaten im Wok in einem Topf mit kochendem Wasser 5 Minuten gegart. Dann waren sie gar und verzehrbar. Sie kamen dann noch zu den restlichen Zutaten in den Wok und wurden zusammen damit in zwei Schalen angerichtet. Denn dieses Mal war die Menge des Gerichts gering genug, dass ich nicht zwei tiefe Nudelteller bemühen musste. Sondern sie passte in zwei Schalen.

Für 2 Personen:

- 4 große Hühnchenschnitzel
- 10 Lauchzwiebeln
- 4 Knoblauchzehen
- 2 Portionen Reisnudeln
- Fischsauce
- Teriyakisauce
- 1 Tasse Wasser
- Sesamöl

Zubereitungszeit: Vorbereitungszeit 10 Min. | Garzeit 10 Min.

Mit Reisnudeln

Nudeln in einer Schale mit Wasser auf Zimmertemperatur mindestens eine Stunde einweichen.

Hühnchenfleisch in schmale Streifen schneiden und in eine Schale geben.

Lauchzwiebeln putzen, in grobe Stücke geben und ebenfalls in eine Schale geben.

Knoblauch putzen, schälen, mit einem breiten Messer flach drücken und kleinschneiden.

Nudeln in einem Toof mit kochendem Wasser 5 Minuten garen.

Parallel dazu Öl in einem Wok erhitzen und Knoblauch, Lauchzwiebeln und Fleisch darin einige Minuten anbraten und pfannenrühren. Mit einem guten Schluck Fischsauce ablöschen. Eine gute Portion Teriyakisauce dazugeben. Sauce mit dem Wasser verlängern. Nudeln dazugeben, alles gut vermischen und etwas köcheln lassen.

Gericht auf zwei Schalen verteilen.

Servieren. Guten Appetit!

Tofu, Austernpilze und Blattspinat mit Mienudeln in Austernsauce

Mit Instant-Mienudeln
Sie essen gerne chinesische Nudeln? Mienudeln? Sie sind ja mittlerweile in jedem gut sortierten Supermarkt zu bekommen. In der Abteilung „Internationale Spezialitäten“. Aber Achtung, es gibt bei chinesischen Nudeln Unterschiede. Zum einen natürlich Qualitätsunterschiede. Aber auch Unterschiede in der Zubereitung.

Mienudeln sind meistens als „Quick Cooking Noodles“ bekannt, also schnell zuzubereiten. Aber es gibt auch solche, die man wie italienische Nudeln lange kochen muss, manche deutlich über 10 Minuten lang.

Bei diesem asiatischen Gericht, das ich aus wenigen Zutaten kreiert habe, werden Instant-Mienudeln verwendet, die tatsächlich nur 5 Minuten in sehr heißem, aber nicht mehr kochendem Wasser ziehen müssen. Das reicht völlig aus.

Als weitere Zutaten wird fast schon klassisch Tofu verwendet. Dann Austernpilze. Und als Gemüse frischer Blattspinat.

Die Sauce wird aus Fischsauce und Austernsauce gebildet. Verlängert mit einer Tasse Wasser.

Ein sehr leckeres, asiatisches Geeicht, das ich Ihnen nur empfehlen kann.

Für 2 Personen:

- 400 g Naturtofu (2 Packungen à 200 g)
- 200 g Austernpilze (1 Schale)
- 2 Schalen Blattspinat
- 2 Portionen Instant-Mienudeln
- Austernsauce
- Fischsauce
- 1 Tasse Wasser
- Sesamöl

Zubereitungszeit: Vorbereitungszeit 10 Min. | Garzeit 10 Min.

Mit leckerem Tofu

Tofu in kurze, schmale Streifen schneiden und in eine Schale geben.

Austernpilze grob zerkleinern und ebenfalls in eine Schale geben.

Blattspinat putzen, aber im Ganzen belassen.

Mienudeln in einem Topf mit etwa 80 °C heißem Wasser 5 Minuten ziehen lassen.

Öl in einem Wok erhitzen. Tofu darin kurz pfannenrühren. Dann Pilze dazugeben und ebenfalls etwas pfannenrühren. Schließlich den Spinat dazugeben. Nudeln unterheben.

Mit einem guten Schluck Fischsauce ablöschen. Ebenso einen guten Schluck Austernsauce hinzugeben. Mit dem Wasser die Sauce verlängern. Alles vermischen und kurz köcheln lassen.

Auf zwei tiefe Teller verteilen.

Servieren. Guten Appetit!

Schweineniere mit Gemüse und Reisnudeln in schwarzer Bohnensauce

Mit diversem Gemüse

Können Sie sich auch für Innereien begeistern? Das ist gut, denn damit haben Sie noch eine größere Auswahl auf Ihrem monatlichen Speisezettel. Denn so können Sie auch sehr kostengünstig Herz, Leber, Niere, Pansen oder auch noch andere Innereien einkaufen.

Und wenn Sie sich auch noch für asiatisches Essen begeistern können, dann sollten Sie dieses Rezept einmal nachkochen. Die

Hauptzutat ist Schweineniere. Dazu etwas Gemüse und als Sättigungsbeilage, sofern man das so nennen kann, asiatische Reisnudeln. Und dann kommt noch sehr viel frischer Koriander in das Gericht.

Die Sauce wird aus einer asiatischen Sauce aus dem Glas gebildet, und zwar mit schwarzer Bohnen-Knoblauch-Sauce, die sehr würzig und schmackhaft ist. Für das Salzen kommt noch etwas Fischsauce hinzu. Und dann wird diese Sauce einfach mit Wasser verlängert.

Mit leckerer Schweineniere

Für 2 Personen:

- 2 Schweinenieren
- einige Blätter Chinakohl
- ein Stück Salatgurke
- 30 g frischer Koriander (2 Packungen à 15 g)
- 4 EL schwarze Bohnen-Knoblauch-Sauce
- Fischsauce

- 1 Tasse Wasser
- Sesamöl
- 2 Portionen Reisnudeln

Zubereitungszeit: Vorbereitungszeit 10 Min. | Garzeit 7 Min

Nieren längs halbieren. Und dann nochmal längs halbieren. Dann quer in kurze Streifen schneiden. In eine Schale geben.

Gemüse putzen und grob zerkleinern.

Koriander kleinschneiden.

Reisnudeln 7 Minuten in einem Topf mit kochendem Wasser garen.

Parallel dazu Öl in einem Wok erhitzen. Nieren darin einige Minuten unter Rühren kross und knusprig anbraten. Gemüse dazugeben und ebenfalls kurz pfannenrühren.

Mit etwas Fischsauce ablöschen. Bohnensauce dazugeben. Dann das Wasser dazugeben. Alles gut vermischen und kurz köcheln lassen.

Koriander dazugeben. Reisnudeln ebenfalls dazugeben und alles gut vermischen.

Gericht auf zwei große Schalen verteilen.

Servieren. Guten Appetit!

Schweinebauch mit Gemüse und Mienudeln in Sojasauce

Mit Mienudeln

Asiatisch essen Sie sicherlich auch gern. Und verwenden dazu dann auch gute, asiatische Zutaten, die man in jedem gut sortierten Supermarkt bekommt. Wie Sesamöl, Fischsauce und Sojasauce. Und die passenden Mienudeln als Sättigunsbeilage. Sofern man diese so nennen kann, werden doch bei asiatischen Gerichten diese Nudeln gern mit allen anderen Zutaten im Wok vermischt.

Bei den bei diesem Geeicht verwendeten Mienudeln war ich doch etwas erstaunt. Man kennt aus der asiatischen Küche Mienudeln oder auch Reisnudeln, die normalerweise sehr schnell gegart sind, meistens in wenigen Minuten. Ganz im Gegensatz zur italienischen Pasta, die doch manchmal gerne 10 Minuten Garzeit hat. Diese Mienudeln benötigen laut Anweisung auf der Verpackung 50 (!) Minuten beim Einweichen in heißem Wasser. Und 15 Minuten beim Garen im kochenden Wasser. Erstaunt bin ich nun darüber, dass auf der Packung der große Zusatz „Quick Cooking Noodles“ steht. Was, bitte schön, sind für Nudeln mit einer Garzeit von 15 Minuten „quick“? Veräppelung des

Konsumenten? Das sollte der asiatische Hersteller auf seinen Verpackungen mal ganz schnell ändern.

Als Fleischzutat verwende ich für das Gericht Schweinebauchscheiben, die ich quer in schmale Streifen schneide. Dazu etwas Chinakohl und Peperonis. Die Sauce wird aus Fischsauce, dunkler Sojasauce und etwas Wasser gebildet.

Besonders ist aber der frische Koriander hervorzuheben, der dem asiatischen Gericht eine besondere Note verleiht und es so richtig abrundet.

Fertig ist ein leckeres, asiatisches Gericht, das würzig und wohlschmeckend ist und so richtig gut mundet.

Ich habe bei meinem kürzlichen Kauf von Steingutschalen für die Küche und für das Essen wirklich viel Glück gehabt. Wenn ich mich richtig erinnere, haben sie jeweils ein Fassungsvermögen von 650 ml. Und das Gute daran ist, ein Gericht, das ich für 2 Personen im Wok zubereite, passt genau in zwei Schalen, so dass ich es dann hervorragend servieren kann.

Würzig und lecker

Für 2 Personen:

- 2 Scheiben Schweinebauch
- einige Blätter Chinakohl
- 2 grüne Peperoni
- 30 g frischer Koriander (2 Packungen à 15 g)
- Fischsauce
- dunkle Sojasauce
- 1 Tasse Wasser
- 2 Portionen Mienudeln
- Sesamöl

Zubereitungszeit: Vorbereitungszeit 10 Min. | Garzeit 15 Min.

Schweinebauch quer in feine Streifen schneiden und in eine Schale geben.

Ebenso den Chinakohl und die Peperonis zubereiten und in eine Schale geben.

Koriander kleinschneiden und in eine Schale geben.

Nudeln in kochendem Wasser 15 Minuten garen.

Kurz vor Ende der Garzeit Öl in einem Wok erhitzen und Schweinebauch darin kross und knusprig anbraten.

Gemüse dazugeben und kurz pfannenrühren. Koriander dazugeben.

Mit etwas Fischsauce ablöschen. Dunkle Saujasauce dazugeben. Mit dem Wasser verlängern. Alles gut vermischen und ganz kurz köcheln lassen.

Nudeln dazugeben und alles gut vermengen.

Gericht auf zwei tiefe Schalen verteilen.

Servieren. Guten Appetit!

Bowl mit Leber, Gemüse und Glasnudeln

Mit leckerer Rinderleber

Sie essen gerne asiatisch? Und auch die bekannten Bowls, die einer Suppe gleichen? Und meistens mit Mienudeln oder Glasnudeln zubereitet werden? Dieses Rezept ist zwar eigentlich selbst erfunden. Aber die Bowl schmeckt sehr gut. Kommen doch nur frische Zutaten hinein.

Da ist die frische Rinderleber. Zuckerschoten. Und Pak Choi, ein asiatisches Gemüse, das ja bei uns immer mehr bekannt wird.

Und eine Bowl soll natürlich auch eine gute Brühe bekommen, für die ich selbst zubereitete, portionsweise eingefrorene Gemüsebrühe verwende.

Fischsauce, anstelle von Salz, wie man es bei asiatischen Gerichten immer macht.

Und last but not least natürlich eine Portion Glasnudeln, die nur wenige Minuten in siedendem Wasser garen muss, damit sie gar ist.

Für 2 Personen:

- 2 Scheiben Rinderleber (à etwa 200 g)
- 20 Zuckerschoten
- einige Blötter Pak Choi
- eine Portion Glasnudeln
- 600 ml Gemüsebrühe
- Fischsauce
- Sesamöl

Zubereitungszeit: Vorbereitungszeit 10 Min. | Garzeit 10 Min.

Schöne Bowl mit Glasnudeln

Leber in kurze, schmale Steifen schneiden. In eine Schale geben.

Zuckerschoten und Pak Choi putzen. Zuckerschoten quer halbieren. Blätter des Pak Choi quer in schmale Streifen schneiden. Beides in eine Schale geben.

Glasnudeln in nur noch siedendem Wasser einige Minuten

einweichen und garen.

Öl in einem Wok erhitzen. Leber darin einige Minuten pfannenrühren. Brühe zu der Leber geben und erhitzen. Mit der Fischsauce würzen und Brühe abschmecken.

Glasnudeln in zwei Bowls geben.

Gemüse darüber verteilen.

Leber mit der heißen Brühe über Nudeln und Gemüse geben und einige Minuten ziehen lassen, damit das Gemüse noch etwas durchgart.

Servieren. Guten Appetit!

Riesengarnelenschwänze in Austernsauce auf Jasminreis

Mit leckeren Riesengarnelenschwänzen
Sie essen sicherlich auch gern asiatisch. Und sind für eine Anregung für eine tolle Sauce offen. Alternativ zu der in der asiatischen Koche oft verwendeten dunklen Sojasauce, die sehr würzig ist, kann man auch einmal zu einer Austernsauce greifen. Diese bringt Würze mit. Aber auch eine gewisse Sämigkeit, die von den Austern stammt. Auf diese Weise bekommt man eine leicht abgebundene Sauce.

Meeresfrüchte sind in der asiatischen Küche auch immer gern gesehen. Und so kommen hier Riesengarnelenschwänze in das Gericht. Und als Gemüse Lauchzwiebeln und Staudensellerie. Das Ganze bekommt etwas Schärfe durch rote Peperonis.

Als Sättigungszutat fungiert hier der Jasminreis.

Für 2 Personen:

- 8 EL Jasminreis
- 225 g Riesengarnelenschwänze (TK-Ware, 1 Packung)
- 4 Lauchzwiebeln

- einige Stängel Staudensellerie
- 4 Knoblauchzehen
- Austernsauce
- Fischsauce
- 1/2 Tasse Wasser
- 1 rote Peperoni
- Salz
- Sesamöl

Zubereitungszeit: Vorbereitungszeit 5 Min. | Garzeit 12 Min.

Mit Austernsauce
Jasminreis in ausreichend kochendem Wasser 11 Minuten garen.

Parallel dazu Gemüse putzen und kleinschneiden. In eine Schale geben.

Öl in einem Wok erhitzen und Gemüse und Garnelen darin einige Minuten pfannenrühren. Mit Fischsauce und Austernsauce ablöschen. Wasser hinzugeben. Gut verrühren und kurz köcheln lassen. Reis hinzugeben und alles gut vermischen.

Gericht auf zwei Schalen verteilen.

Servieren. Guten Appetit!

Ricebowl

Leckere, würzige Bowl
Kochen Sie gern mit Kokosmilch? Dann wird es sicherlich ein asiatisches Gericht. Denn in Asien kocht man gerne mit Kokosmilch. Ursache dafür ist, dass ein sehr hoher Prozentsatz der asiatischen Bevölkerung eine Lactoseunverträglichkeit hat und somit keine Milchprodukte verzehren kann. Und aus diesem Grund eben zu anderen Produkten wie eben Kokosmilch greift.

Die von mir verwendete Kokosmilch hat bei der Bezeichnung auf der Dose den Zusatz „cremig“. Und das trifft auch tatsächlich zu, denn die Milch ist nicht flüssig, sondern eher kompakt.

Man muss sie zum einen mit dem Esslöffel aus der Dose schaben. Und zum anderen die Kokosmilch beim Zubereiten im Wok unbedingt mit Wasser verlängern, will man eine schöne, flüssige Sauce damit zubereiten.

Ansonsten erhält man aber eine sehr leckere Sauce.

Und die Zubereitung ist fast schon klassisch. Ein wenig Geflügelfleisch, in diesem Fall von Putenschnitzeln. Und ein wenig Gemüse, in Form von frischen Zuckerschoten.

Die roten Peperonis geben dem Gericht nicht nur etwas Schärfe. Sondern sie dienen auch dem Garnieren des Gerichts. Denn sie verleihen ihm ein paar rote Farbtupfer.

Für 2 Personen:

- 8 EL Jasminreis
- 2 Putenschnitzel
- 200 g Zuckerschoten (1 Packung)
- 8 EL cremige Kokosmilch (Dose)
- 1/2 Tasse Wasser
- Fischsauce
- 2 rote Peperoni
- Salz

Zubereitungszeit: Vorbereitungszeit 10 Min. | Garzeit 15 Min.

Mit roten Farbklecksen von Peperonis

Putenschnitzel in kurze, schmale Streifen schneiden und in eine Schale geben.

Zuckerschoten putzen, quer halbieren und ebenfalls in eine Schale geben.

Peperoni putzen und quer in Ringe schneiden.

Reis in genügend kochendem, leicht gesalzenem Wasser 11 Minuten garen.

Parallel dazu Öl in einem Wok erhitzen und Fleisch und Gemüse darin einige Minuten pfannenrühren.

Einen guten Schuss Fischsauce dazugeben. Kokosmilch ebenfalls dazugeben. Mit dem Wasser ablöschen.

Reis hineingeben. Alles gut vermischen. Sauce abschmecken.

Gericht auf zwei Schalen verteilen.

Mit etwas Peperoni garnieren.

Servieren. Guten Appetit!

Asiatische Glasnudelsuppe

Mit Essstäbchen
Sie kennen sicherlich die Redewendung, andere Länder, andere Sitten? Vielleicht sind Ihnen dann auch Tischmanieren in asiatischen Ländern bekannt? Dazu müssen Sie eigentlich nicht einmal Urlaub in einem asiatischen Land machen. Es reicht, wenn Sie ein wirklich authentisches asiatisches Restaurant in Ihrer Satdt haben. Wenn Sie den dortigen Gästen, vornehmlich eben Asiaten, einmal beim Essen ein wenig über die Schulter schauen, werden Sie eines sofort merken. Entgegen der Tischsitten in Deutschland ist dort nämlich Schlürfen und Schmatzen durchaus an der Tagesordnung und gehört sogar zum guten Ton am Tisch dazu.

Diese Suppe, eine Anlehnung an die vor kurzem zubereitete Ramen, habe ich mit Glasnudeln zubereitet. Und dazu noch Schweinebauch und Butternusskürbis.

Dann habe ich aus meinem Keller asiatisches Besteck, sprich Essstäbchen und Ablegeblock für die Stäbchen, reaktiviert. Und somit diese Suppe ganz im asiatischen Stil gegessen. Das bedeutet einfach, dass man zuerst mit den Stäbchen die festen Bestandteile aus der Suppe nimmt und verspeist. Also die Eierscheiben, die Nudeln, den Schweinebauch und den Kürbis. Übrig bleibt dann nur noch die Brühe in der Suppenschale, und diese löffelt man eben nicht brav wie in Deutschland mit dem Löffel aus der Schale. Sondern man setzt die Schale an den Mund an und schlürft die Brühe mit kräftigen Schlucken direkt aus der Schale und darf dabei eben auch noch genüsslich schmatzen.

Diese asiatische Suppe schmeckt auch mit Glasnudeln hervorragend und ist wirklich empfehlenswert für ein Nachkochen.

Für 2 Personen:

- 100 g Glasnudeln (1 Packung)
- 2 Scheiben Schweinebauch, mit Schwarte, ohne Knochen
- ein Stück Butternusskürbis
- 6 Knoblauchzehen
- 2 Eier
- 800 ml Gemüsefond
- 1 EL Fischsauce
- 1 EL dunkle Sojasauce
- Butter
- Petersilie

Zubereitungszeit: Vorbereitungszeit 10 Min. | Garzeit 20 Min.

Mit leckerer Brühe

Eier mit einem spitzen Gegenstand einstechen und in kochendem Wasser 10 Minuten garen. Herausnehmen und warmhalten.

Nudeln in das gleiche heiße Wasser geben und vier Minuten ziehen lassen.

Schweinebauch quer in schmale Streifen schneiden. In eine Schale geben.

Kürbis in kleine Stücke schneiden. Ebenfalls in eine Schale geben.

Knoblauch schälen, mit einem breiten Messer plattdrücken und zerkleinern. In eine kleine Schale geben.

Petersilie kleinwiegen.

Butter in einem Topf erhitzen und Schweinebauch und Kürbis darin kurz anbraten. Mit dem Fond ablöschen. Nudeln dazugeben. Fischsauce und Sojasauce dazugeben. Kurz köcheln lassen. Brühe abschmecken.

Eier pellen und in Scheiben schneiden.

Suppe auf zwei Schalen verteilen.

Knoblauch darüber streuen. Die Eierscheiben darauflegen. Mit Petersilie garnieren.

Mit Stäbchen servieren. Guten Appetit!

Ramen

Mit leckeren Mienudeln
Kennen Sie Ramen? Wenn Sie gern asiatisch Essen zubereiten oder essen gehen, sollte Ihnen dieser Begriff etwas sagen. Ramen ist eine japanische Nudelsuppe. Es gibt wenige Städte in Deutschland, die eine hohe Bevölkerungsanzahl von Japanern unter der übrigen Bevölkerung haben, so dass es dort auch

viele japanische Restaurants gibt. Und als spezielle japanische Restaurants gibt es dann dort auch Ramen-Restaurants. Also Restaurants, die sich auf die Zubereitung von japanischen Nudelsuppen spezialisiert haben.

Ich durfte dies vor sehr langer Zeit einmal erleben, als ich vor etwa 20 Jahren ein viertel Jahr in Düsseldorf lebte. Düsseldorf hat aufgrund der vielen dort ansässigen japanischen Unternehmen den höchsten Anteil an Japanern an der Bevölkerung in Deutschland. Und somit die höchste japanische Restaurantdichte.

Ich bin damals sehr gern und oft in ein japanisches Nudelrestaurant in der Nähe des Hauptbahnhofs gegangen und habe eine originale japanische Nudelsuppe gegessen. Eine große Schale japanische Nudelsuppe kostete damals etwa 10–12 €. Ich habe sie wirklich sehr gern gegessen. Und sie war natürlich sehr gut und frisch zubereitet.

Ob in dieser Ramen aus diesem Rezept wirklich auch alle originalen Zutaten einer Ramen enthalten sind, weiß ich nicht genau. Zumindest verwende ich einen frisch zubereiteten Gemüsefond für die Brühe. Dieser ist aber leider dunkel, weil ich ihn bei der Zubereitung nicht geklärt habe. Wenn Sie einen hellen Gemüsefond verwenden möchten, schauen Sie bitte im Foodblog nach. Es gibt dort auch Rezepte zum Thema „Klären“.

Des weiteren habe ich als Hauptzutaten Schweinebauch, der in der asiatischen Küche gern verwendet wird, Pak Choi und Mienudeln verwendet. Und als Würze für die Brühe Fischsauce und dunkle Sojasauce. Das sollte also somit alles gut passen.

Bei der letzten Zutat bin ich mir jedoch absolut sicher, dass sie in eine spezielle Ramen hineingehört. Und das ist das hartgekochte Ei in Scheiben, das noch warm vor dem Servieren auf die Ramen kommt.

Als Garnitur kommt nur ein wenig frisch gewiegte Petersilie obenauf.

Schönes 6-teiliges Set Asia Bowls
Sie legen sich sicherlich auch gern einmal neues Küchengeschirr zu. Oder eventuell Geschirr aus anderen Kulturen für die ganz spezielle Präsentation von den zugehörigen Speisen auf dem Küchen- oder Esstisch. Aus diesem Grund ist diese Zubereitung auch gleichzeitig eine Präsentation meiner neuen, asiatischen Reisschalen. Denn so werden sie auf der Verpackung genannt. Sie sind aus Steingut. Schön dekoriert mit Mustern und Farben. Und ja, wozu dienen sie denn so? Als Reisschalen, Ramenschalen, Schalen für Eintöpfe und Suppen. Aber auch für das Müsli oder ein Dessert wie ein Pudding. Und sie sind natürlich schon allein bei der Zubereitung sehr praktisch, weil ich zugeschnittenes Fleisch und Gemüse immer in einer farbenfrohen Schale aufbewahren kann, bevor ich ans Kochen gehen.

Also, lassen Sie sich von diesen schönen Schalen und dem wirklich sehr leckeren Gericht verzaubern. Und kochen Sie es nach. Ich habe schon lange keine solch leckere Suppe mehr gegessen.

Für 2 Personen:

- 1/2 Portion Mienudeln (1/2 Packung, 125 g)
- 2 Scheiben Schweinebauch mit Schwarte, ohne Knochen
- 1 Pak Choi
- 800 ml Gemüsefond
- 1 EL Fischsauce
- 1 EL dunkle Sojasauce
- 2 Eier
- eine wenig frische Petersilie

Zubereitungszeit: Vorbereitungszeit 5 Min. | Garzeit 20 Min.

Leckere Ramen

Eier mit einem spitzen Gegenstand einstechen und 10 Minuten in einem Topf mit kochendem Wasser garen.

Schweinebauch quer in schmale Streifen schneiden. In eine Schale geben.

Pak Choi putzen und ebenfalls quer in schmale Streifen

schneiden. In eine Schale geben.

Petersilie kleinwiegen.

Nudeln in einem Topf mit kochendem Wasser 4 Minuten garen.

Fond in einem Topf erhitzen und Schweinebauch und Pak Choi darin einige Minuten kochen. Nudeln dazugeben. Mit Fischsauce und Sojasauce würzen. Brühe abschmecken.

Eier pellen und quer in Scheiben schneiden.

Ramen auf zwei Suppenschalen verteilen. Eierscheiben darauf verteilen. Mit Petersilie garnieren.

Servieren. Guten Appetit!

Pansen mit Kürbis in Tamarindensauce auf Glasnudeln

Sie kochen gern mit Innereien? Und lassen sich dabei auch gern einmal auf ein Experiment ein? Und wenn Sie dann auch noch gern asiatisch kochen und essen, dann ist dieses Gericht wirklich genau das Richtige für Sie.

Ob es allerdings authentisch asiatisch ist, kann ich Ihnen nicht beantworten, denn ich habe bisher in fast keinem asiatischen Restaurant ein Innereiengericht gefunden und gegessen. Ich weiß also nicht, ob Asiaten Innereien auch zubereiten. Aber da man von den Chinesen sagt, sie essen alles, was vier Beine hat, außer den Esstisch, dürfte dies sicherlich auch zutreffen, dass Asiaten somit auch Innereien zubereiten.

Pansen muss generell für ein solches Gericht vorbereitet werden. Indem man ihn 3–4 Stunden leicht köchelnd in Gemüsefond vorgart. Dann lässt man ihn erkalten und verwendet ihn gleich für ein anderes Gericht weiter. Oder man friert ihn portionsweise ein für die weitere Zubereitung eines anderen Gerichts.

Als zweite Zutat für das Gericht wähle ich einen Hokkaidokürbis, der sich kleingeschnitten auch immer gut zum Anbraten eignet.

Und ich bin von dieser Tamarindensauce, die ich in der internationalen Abteilung eines Supermarkts gekauft habe, immer wieder überrascht, wie gut man damit eine leckere Sauce zubereiten kann und wie fein diese mundet. Sie ist leicht säuerlich, da die verarbeiteten Tamarinden ja eine gewisse Säure mitbringen. Und insgesamt einfach sehr schmackhaft und lecker.

Und als Beilage für das Gericht dieses Mal nicht standardmäßig Reis oder auch chinesische Mienudeln,,sondern asiatische Glasnudeln, die aber nach dem Garen dem Gericht im Wok schon untergemischt werden.

Für 2 Personen:

- 400 g Pansen (vorgegart)
- 1 kleiner Hokkaidokürbis
- 2 Portionen Glasnudeln (1 Packung à 100g)
- Fischsauce
- 4 EL Tamarindensauce
- 1/2 Tasse Wasser
- Sesamöl

Zubereitungszeit: Vorbereitungszeit 10 Min. | Garzeit 10 Min.

Kürbis putzen, halbieren, das Kerngehäuse entfernen und dann in kurze, schmale Streifen schneiden. In eine Schüssel geben.

Pansen ebenfalls in kurze, schmale Streifen schneiden und in eine Schüssel geben.

Sesamöl in einem Wok erhitzen und Pansen 5 Minuten darin kross und knusprig anbraten. Kürbis dazugeben und alles weitere 5 Minuten kross und knusprig anbraten.

Mit einem guten Schluck Fischsauce ablöschen. Tamarindensauce und Wasser dazugeben. Alles verrühren und kurz köcheln lassen.

Parallel dazu Wasser in einem Topf erhitzen und Glasnudeln im nur noch siedenden Wasser 5 Minuten ziehen lassen.

Glasnudeln in den Wok dazugeben und alles gut vermischen.

Inhalt des Woks mit viel Sauce auf zwei tiefe Teller verteilen.

Servieren. Guten Appetit!