Schweinerilette

Meine Ausbeute aus 700 g Schweinebauch

Bei dieser Zubereitung habe ich mich an dem Rezept von Petra von Der Mut Anderer orientiert. Da ich Schweinebauch schon in allen möglichen Varianten zubereitet habe, interessierte mich diese Zubereitung, da er als gegartes Fleisch mit Fettanteil auf dem Brot sicherlich gut schmeckt. Als einzige Änderung habe ich statt Thymian einen Zweig Rosmarin zum Garen dazugegeben.

Nach dem Garen im Backofen zerrupft man den Schweinebauch mit Gabel und Messer, besser noch mit zwei Gabeln. Das ist wichtig

bei einer Rillette, dass man das Fleisch, das ja mit dem ausgetretenen Fett zu einer streichfähigen Masse vermischt wird, nicht mit dem Messer zerschneidet und zerkleinert und schon gar nicht mit dem Pürierstab püriert. Sondern zerrupft, denn es sollen die Fleischfasern noch intakt sein.

Die Ausbeute an Fett war nach 3-stündigem Garen im Bräter im Backofen bei 160 ºC nicht sehr groß. Für eine Rilette, um sie mit dem Fleisch zu mischen und in Gläschen für eine streichfähige Masse erkalten zu lassen, war es eigentlich zu wenig. Ich griff zu einer Notlösung und löste einfach noch – da vom gleichen Tier stammend – 100 g reines Schweineschmalz in dem zerrupften Fleisch auf. Das ergab eine gute Mischung aus Fett und zerrupftem Fleisch, so dass ich es in Gläschen geben konnte. Vielleicht muss ich das nächste Mal beim Einkauf für eine Schweinerilette meinem Schlachter sagen, dass er mir explizit sehr fetten Schweinebauch verkauft, der genügend Fett hat.

Die Menge des zubereiteten Schweinebauchs ergab Rilette für drei kleine Gläschen. Ich habe dazu zwei kleine Einmachgläser verwendet und ein für diese Zwecke aufbewahrtes Marmeladenglas mit Deckel. Eigentlich eignet sich dieses Gericht, wenn man schöne Gläser verwendet, sehr schön für ein Geschenk.

Zutaten:

- 700 g Schweinebauch mit Knochen
- 3 Knoblauchzehen
- 1 Zweig Rosmarin
- Salz

Zubereitungszeit: 3 Stdn.

Backofen auf 160 ºC Umluft erhitzen. Knoblauchzehen schälen. Schweinebauch auf allen Seiten gut salzen und etwas einreiben. In einen Bräter legen, Knoblauchzehen und Rosmarinzweig daneben legen und Bräter zugedeckt für 3 Stunden auf mittlerer Ebene in den Backofen schieben.

Herausnehmen und Knoblauchzehen und Rosmarin entfernen. Schwarte ebenfalls entfernen. Knochen und Knorpel entfernen, das Fleisch ist so butterweich, dass man dies fast mit der Hand tun kann. Dann das Fleisch am besten mit zwei Gabeln klein zerrupfen. Wenn der verwendete Schweinebauch zu wenig Fett hatte und es zu wenig ausgelassenes Fett gibt, einfach wie in der von mir geschilderten Notlösung etwas Schweineschmalz im zerrupften Fleisch auflösen. Das Fleisch mit dem Fett zusammen in eine Schüssel geben und gut vermischen.

Erkaltete Rilette in Vorratsgläsern

Portionsweise in Vorratsgläser geben. Die oberste Fleischschicht am besten mit einer Schicht flüssigem Fett bedecken, das dann, wenn es im Kühlschrank erhärtet, gleichzeitig auch eine konservierende Schicht für längere Haltbarkeit ist. Einige Stunden in den Kühlschrank stellen und das Fett erhärten lassen.

Als fester, aber streichfähiger Brotaufstrich mit Brot servieren und mit Salz und Pfeffer – möglichst frisch gemahlen aus der Mühle – würzen.

Entrecôte rare mit Rosmarin-Bratkartoffeln

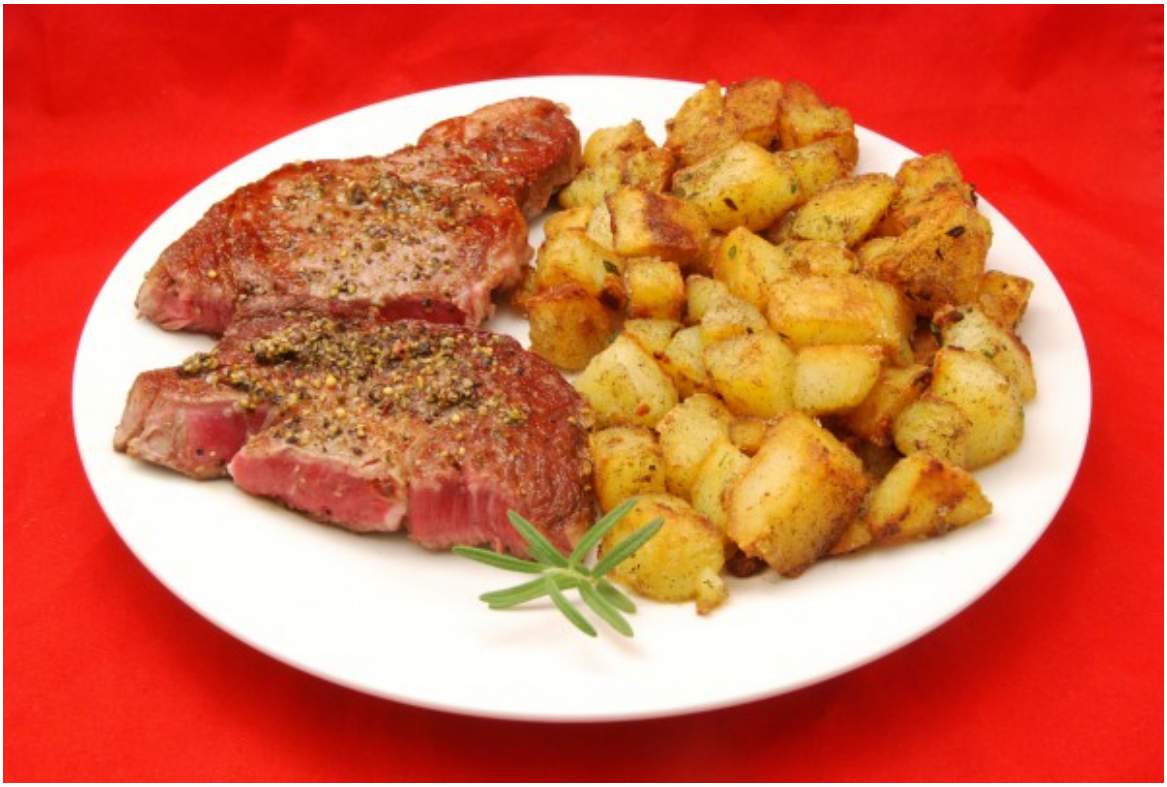

Diesmal definitiv rare zubereitet …

Ein Muss für jeden Fleischliebhaber. Ab und zu muss das mal wieder sein. Ein 230 g schweres Steak von einem brasilianischen Rind. Rare zubereitet. Das Steak wird in viel Öl, das ruhig rauchen darf, wirklich nur 1 Minute auf jeder Seite kräftig angebraten. Es bekommt dadurch eine wunderbare Farbe und wird schön kross. Das ergibt ein sehr schmackhaftes Stück Fleisch. Achtung, wenn ein Rauchmelder in der Nähe der Küche ist, am besten die Küchentür schließen, denn es raucht sicherlich. Dazu gibt es Bratkartoffelwürfel aus gekochten Kartoffeln, die in ebenfalls sehr heißem Öl einige Minuten in der Pfanne kross und knusprig gebraten werden. Dann wird noch etwas frischer, kleingeschnittener Rosmarin untergemischt. Ab und zu muss so etwas einfach sein.

Zutaten für 1 Person:

- 1 Entrecôte (230 g)
- 2 große Kartoffeln
- 1 Zweig Rosmarin
- Salz
- Steakpfeffer
- schwarzer Pfeffer
- Öl

Zubereitungszeit: Vorbereitungszeit 5 Min. | Garzeit 25 Min.

Entrecôte eine halbe Stunde vor der Zubereitung aus dem Kühlschrank nehmen und Zimmertemperatur annehmen lassen. Wasser in einem Topf erhitzen und die Kartoffeln darin etwa 15 Minuten kochen. Herausnehmen, abkühlen lassen und pellen. Kartoffeln in kleine Würfel schneiden. Blättchen vom Rosmarinzweig abzupfen und kleinwiegen. Öl in einer Pfanne sehr heiß erhitzen und die Kartoffelwürfel darin 5–10 Minuten sehr kross anbraten. Mit Salz und schwarzem Pfeffer würzen. Rosmarin untermischen. Bratkartoffelwürfel auf einen Teller geben und warmstellen.

Bratkartoffelreste aus der Pfanne entfernen. Noch viel Öl hinzugeben, das Steak soll in viel siedendem Öl braten. Steak hineingeben und auf jeder Seite nur 1 Minute kross braten. Herausnehmen, auf einen Teller geben, von beiden Seiten mit Salz und Steakpfeffer würzen und einige Minuten ruhen lassen.

Zu den Bratkartoffelwürfeln geben und servieren.

Spätzle mit Spiegeleier

Pasta mit Eiern

Diesmal ein einfaches, schnelles Essen, das man auch abends nach der Arbeit schnell zubereiten kann. Und schmackhaft ist es auch. Eine ausführliche Zubereitungsanleitung erfolgt hier nicht. Einfach frische Spätzle in Butter in der Pfanne einige Minuten anbraten. Etwas salzen und pfeffern. Herausnehmen, auf einen Teller geben und warmhalten. Jeweils ein Eier in zwei Eierringe geben und in der Butter braten. Ebenfalls salzen und pfeffern. Spiegeleier aus den Eierringen nehmen, zu den Spätzle geben und servieren. Dazu gibt es noch zwei Schrippen.

Zutaten für 1 Person:

- 250 g frische Spätzle
- 2 Eier
- Salz
- schwarzer Pfeffer
- Butter

Zubereitungszeit: 10 Min.

Gobbetti mit Blauschimmelkäse-Sauce

Leckere Pasta mit würziger Sauce

Eine einfach zuzubereitende, aber dennoch sehr schmackhafte Sauce für Pasta. Ein Muss für die Sauce ist natürlich Blauschimmelkäse. Wer es edel möchte, kann dafür Gorgonzola oder Roquefort verwenden. Es geht aber auch einfacher mit einem Lys bleu vom Discounter. Für mehr Sauce verwende ich einen trockenen Weißwein und Sahne. Für etwas Aroma kommen noch eine angedünstete Zwiebel und Knoblauch dazu. Würzen muss man die Sauce nicht mehr, sie ist schmackhaft genug. Als Pasta habe ich Gobbetti gewählt.

Zutaten:

- 1 Zwiebel
- 3 Knoblauchzehen

- 100–120 g Blauschimmelkäse
- trockener Weißwein
- 50–100 ml Sahne
- Butter

- Gobbetti

Zubereitungszeit: Vorbereitungszeit 5 Min. | Garzeit 10 Min.

Zwiebel und Knoblauchzehen schälen und kleinschneiden. Käse etwas zerkleinern. Pasta nach Anleitung zubereiten. Währenddessen Butter in einem kleinen Topf erhitzen und Zwiebel und Knoblauch darin andünsten. Mit einem großen Schuss Weißwein ablöschen. Sahne hinzugeben. Dann den Käse. Käse sich auflösen lassen und alles verrühren. Für mehr Geschmack und Sämigkeit kann man die Sauce noch etwas reduzieren.

Gobbetti in einen tiefen Pastateller geben und die Sauce darüber verteilen.

Kakaokuchen

Schmackhafter Kakaokuchen

Der Sonntag steht wieder bevor, also das lange Frühstück mit einer Kanne Kaffee. Und dazu benötige ich natürlich noch einen Kuchen. Diesmal habe ich einen Kakaokuchen aus einem normalen Rührkuchenteig, in den ich einfach noch Kakaopulver gegeben habe, zubereitet. Verfeinert mit etwas Bittermandelaroma und kräftig Weinbrand.

Zutaten:

- 500 g Mehl
- 200 g Zucker
- 200 g Butter
- 3 Eier
- 1 Päckchen Vanillinzucker
- 1 Päckchen Backpulver
- 5 EL Kakaopulver
- Bittermandelaroma
- 6 cl Weinbrand

Zubereitungszeit: Vorbereitungszeit 10 Min. | Backzeit 60 Min.

Backofen auf 180 ºC erhitzen. Eine Kasten-Backform einfetten.

Alle Zutaten in eine Rührschüssel geben und mit dem Rührgerät auf hoher Stufe einige Minuten gut verrühren. In die Backform geben, mit dem Backlöffel verstreichen und auf mittlerer Ebene für 60 Minuten in den Backofen geben. Herausnehmen, auf eine Kuchenplatte geben und abkühlen lassen.

Fischfond

Nicht ganz klar, aber sehr heller Fischfond

Ich hatte keinen Fischfond mehr vorrätig, aber noch tiefgefrorene Fischabfälle im Tiefkühlschrank. Also habe ich einfach schnell Fischfond mit den Fischabfällen, Wasser und einigen Gewürzen und Kräutern zubereitet.

Zutaten für etwa 3–4 l Fond:

- 2–3 kg Fischabfälle (Köpfe, Schwänze, Skelette)
- 5 l Wasser

- 4 Wacholderbeeren
- 6 Pimentkörner
- ½ TL Korianderkörner
- ½ TL grüne Pfefferkörner
- 10 frische Lorbeerblätter
- 1 Zweig Rosmarin

Zubereitungszeit: 4 Stdn.

Wasser in einem großen Bräter erhitzen und Fischabfälle hineingeben. Gewürze und Kräuter hinzugeben. Zugedeckt bei geringer Temperatur 4 Stunden köcheln lassen.

Fischabfälle aus dem Wasser herausheben und wegwerfen. Fond erst durch ein Küchensieb in eine große Schüssel geben. Dann nochmals durch ein frisches Küchentuch geben. Bei Bedarf den Fond mit 2–3 Eiweiß klären. Dazu den Fond in einen großen Topf geben und abkühlen lassen. Eier aufschlagen und Eigelb vom Eiweiß trennen. Eiweiße in den abgekühlten Fond geben. Fond langsam auf der Herdplatte wieder zum Kochen bringen, vom Herd nehmen und das geronnene Eiweiß mit einem Schaumlöffel herausheben. Es bindet sehr viele Schmutz- und Trübstoffe und der Fond wird sehr klar. Fond in Portionsbehälter geben und einfrieren.

Spaghetti mit Salami und grünen Bohnen

Farbenfroh im tiefen Pastateller …

Ich hatte eine Minisalami vorrätig. Die wollte ich für eine Sauce verwenden. Ich stellte mir also Spaghetti vor, mit Salami und weiteren Zutaten in einer aromatischen Sauce. Ich wählte noch etwas Gemüse, genauer grüne Bohnen, Lauchzwiebel, Knoblauch und Chili. Die Sauce wollte ich eigentlich aus trockenem Weißwein und Sahne bilden.

Da stand ich jedoch vor einem Dilemma. Die Sahne in meinem Kühlschrank war leider nicht mehr verwendbar. Und ich hatte auch kein Mehl mehr vorrätig, um eine Weißweinsauce ein wenig hell abzubinden. Eine reine Weißweinsauce wollte ich nicht zubereiten. Da blieb mir nichts anders übrig, als ein wenig Blauschimmelkäse zum Abbinden der Sauce zu verwenden. Es sind ein wenig viel Aromen, aber die Bohnen und die Pasta mildern dies wieder etwas ab.

Zutaten für 1 Person:

- 70 g Salami
- 60 g grüne Bohnen
- 3 Knoblauchzehen

- 1 Lauchzwiebel
- 1 rote Chilischote
- trockener Weißwein
- 40 g Blauschimmelkäse
- Olivenöl
- Spaghetti

Zubereitungszeit: Vorbereitungszeit 10 Min. | Garzeit 20 Min.

Bohnen putzen. Wasser in einem großen Topf erhitzen und Bohnen darin 10 Minuten kochen. Herausnehmen und quer vierteln. Beiseite legen. Kochwasser im Topf aufbewahren. Salami in Scheiben und dann in grobe Stücke schneiden. Knoblauchzehen schälen und grob zerkleinern. Lauchzwiebel putzen und in grobe Stücke schneiden. Chilischote in Ringe schneiden.

… und schon bei der Zubereitung in der Pfanne

Pasta im Bohnen-Kochwasser nach Anleitung zubereiten. Währenddessen Öl in einer Pfanne erhitzen und Salami, Knoblauch, Lauchzwiebel und Chili darin einige Minuten anbraten. Mit einem großen Schuss Weißwein ablöschen. Blauschimmelkäse zerkleinern, hinzugeben und im Wein auflösen.

Sauce verrühren, zusätzliches Würzen ist nicht notwendig. Bohnen in die Sauce geben und kurz erhitzen.

Pasta in einen tiefen Pastateller geben und Salami-Bohnen-Mischung mit Sauce darübergeben.

Marmorkuchen mit Schokoladenglasur

Leckerer Kuchen mit Glasur

Ich hatte die klassische Zubereitung eines Rührkuchens anscheinend tatsächlich falsch in Erinnerung, wie ich bei meinem zuletzt gebackenen, misslungenen Rührkuchen feststellte. Es werden nicht Mehl, Zucker und Butter zu gleichen Teilen 1:1:,1 jeweils 250 g, verwendet, sondern natürlich für einen Rührkuchen 500 g Mehl, dazu 250 g Zucker und 250 g Butter. Dann sollte es klappen.

Der heute zubereitete Marmorkuchen als Rührkuchen mit Schokoladenglasur ist jedenfalls hervorragend gelungen. Ich habe das diesmal vermutlich einfache und klassische Rührkuchenrezept verwendet, einzig mit Weinbrand habe ich noch etwas Aroma dazugegeben. Und da es ja ein Rührkuchen ist, bei dem der Teig gerührt wird, ist es auch wichtig, den Rührteig ruhig einige zusätzliche Minuten auf höchster Stufe mit dem Rührgerät zu rühren. Denn je länger gerührt, umso besser verbinden sich die Zutaten und umso schmackhafter wird der Kuchen.

Glasur nicht optimal

Bei der Glasur habe ich noch etwas Lernbedarf, dies ist meiner Erinnerung nach eine der ersten Schokoladenglasuren, die ich auf den Kuchen nach dem Backen gegeben habe. Es ist mir nicht gelungen, die Glasur mit schön glatter, glänzender Oberfläche aufzutragen. Man sieht zu sehr immer noch die Struktur des Kuchenpinsels. Aber zumindest konnte ich dabei meinen neuen Kuchenpinsel seinem Zweck gemäß einmal einsetzen.

Zutaten:

- 500 g Mehl
- 250 g Zucker
- 250 g Butter
- 4 Eier
- 1 Päckchen Vanillinzucker
- 1 Päckchen Backpulver
- 4 cl Weinbrand
- 2 EL Kakaopulver
- 100 g Blockschokolade

Zubereitungszeit: Vorbereitungszeit 10 Min. | Backzeit 1 Std.

Mehl, Zucker, Butter, Vanillinzucker, Backpulver, Eier und Weinbrand in eine Rührschüssel geben und kräftig einige Minuten auf hoher Stufe verrühren. Backofen auf 180 ºC erhitzen. Eine Kranz-Backform einfetten. Etwa 2/3 des Rührteigs in die Backform geben und verstreichen. Kakaopulver in den restlichen Rührteig geben und verrühren. Auf den Rührteig in der Backform geben und verstreichen. Mit einer Gabel langsam den Kakaorührteig unter den hellen Rührteig heben. Nochmals verstreichen und auf mittlerer Ebene für 1 Stunde in den Backofen geben.

10 Minuten vor Ende der Backzeit Schokolade in grobe Stücke zerbrechen, in eine kleine Schüssel geben und in einem kleinen Topf im Wasserbad schmelzen. Kuchen aus der Kranz-Backform auf eine Kuchenplatte stürzen und mit der Schokoladenglasur mit einem Kuchenpinsel bepinseln. Eine gute Stunde erkalten lassen.

Gefüllte Putenoberkeule

asiatisch mit Gemelli

Pute, Pasta und viel Sauce

Der zweite Teil der Putenoberkeule, die ich ja nach dem Einkauf entbeint und halbiert hatte. Dieser Teil hat 600 g. Passend für zwei Personen. Das Putenoberkeulen-Teil wird zuerst einen Tag in einer Marinade aus Sojasauce, Olivenöl, Knoblauch und Chili mariniert. Da dieser Teil eher nicht ein großes Bratenstück ist, sondern eher länglich und etwas flach, eignet es sich gut zum Füllen. Als Füllung verwende ich Knoblauch, Chilischote und Rosmarin. Die Sauce bilde ich aus trockenem Weißwein und schwarzer Bohnen-Knoblauch-Sauce, die sehr aromatisch ist und nicht nachgewürzt werden muss. Dazu gibt es als Beilage Gemelli.

Zutaten für 2 Personen:

- ½ Putenoberkeule (etwa 600 g)
- 1 Zwiebel
- Olivenöl

Für die Marinade:

- 2 EL dunkle Sojasauce
- 2 EL Olivenöl
- 2 Knoblauchzehen
- 1 rote Chilischote

Für die Füllung:

- 2 Knoblauchzehen
- 1 Chilischote
- 1 großer Zweig Rosmarin
- Küchengarn

Für die Sauce:

- 200 ml trockener Weißwein
- 1 EL schwarze Bohnen-Knoblauch-Sauce

- Gemelli

Zubereitungszeit: Vorbereitungszeit 10 Min. | Marinierzeit 24 h | Garzeit 65 Min.

Für die Marinade:
Knoblauchzehen schälen und kleinschneiden. Chilischote in Ringe schneiden. Sojasauce, Olivenöl, Knoblauch und Chili in einen verschließbaren Plastikbeutel geben, der groß genug für das Putenoberkeulen-Teil ist. Putenoberkeulen-Teil in den Plastikbeutel geben, diesen verschließen und die Marinade mit den Händen gut in das Fleisch einmassieren. Dies wird natürlich durch die Bohnen-Knoblauch-Sauce leicht schwärzlich. Auf einer Seite für 12 Stunden in den Kühlschrank legen. Dann einmal wenden und nochmals 12 Stunden marinieren.

Zwiebel und Knoblauchzehen schälen. Zwiebel kleinschneiden, Knoblauch in Stifte. Putenoberkeulen-Teil aus der Marinade nehmen. Drei Stücke Küchengarn längs auf ein Arbeitsbrett legen und das Putenoberkeulen-Teil ebenfalls längs darüber. Quer in die Mitte des Fleisch Knoblauchstifte, Chilischote im Ganzen und Rosmarinzweig legen. Putenoberkeulen-Teil zusammenrollen und mit dem Küchengarn fest zusammenbinden.

Zuerst in der Mitte, dann jeweils außen. Öl in einem Topf, der groß genug für das gefüllte Putenoberkeulen-Teil ist, erhitzen und das Teil darin auf allen Seiten kräftig anbraten. Dabei muss man aufpassen, ob das Fleisch beim Anbraten nun von der Marinade schwarz ist oder ob man es eventuell etwas zu lange angebraten und somit angebrannt hat. Putenoberkeulen-Teil herausheben. Zwiebel im Öl andünsten, Putenoberkeulen-Teil wieder hinzugeben. Mit dem Weißwein ablöschen und Bohnen-Knoblauch-Sauce dazugeben. Etwas verrühren und alles zugedeckt bei geringer Temperatur 1 Stunde köcheln lassen.

15 Minuten vor Ende der Garzeit Pasta nach Anleitung zubereiten. Putenoberkeulen-Teil herausheben und das Küchengarn entfernen. Das Fleisch aufrollen und die Füllung herausnehmen. Wieder zusammenrollen und längs zur Aufrollrichtung in Scheiben schneiden. Auf zwei Teller geben. Gemelli dazugeben. Von der Sauce über Pasta und Putenfleisch geben.

Süße Teigfladen

Das Ergebnis meiner Zubereitung

Mir fehlt der Kuchen an den Feiertagen. Weihnachtsplätzchen habe ich keine mehr. Und da ich vor Weihnachten vergessen habe, Eier einzukaufen, kann ich nun auch keinen Kuchen backen. Da fiel mir ein, dass man ja auch Teigfladen nur aus Mehl, Wasser und Salz zubereiten kann. Es wird ja auch Nudelteig nur aus Mehl, Wasser und einer Prise Salz hergestellt. Und auf diese Weise kann man Tortillas, Wraps, indische Teigfladen oder wie man sie auch immer nennen will, zubereiten. Und da diese Teigfladen einen geringen Eigengeschmack haben, lassen sie sich somit mit fast jeder Zutat zubereiten und somit natürlich auch süß, wie mit Honig. Sie sollen mir auf die Schnelle den Kuchen ersetzen.

Und da sie schnell und in größerer Anzahl herzustellen sind, werde ich gleich einige Teigfladen mehr als ich heute benötige herstellen, mal schauen, was ich die kommenden Tage damit noch zubereiten kann. Ich bereite die Teigfladen ganz puristisch zu und verwende nur Mehl, Wasser und Salz. Der Teig soll eigentlich auf einem Arbeitsbrett nur 1–2 mm dick ausgerollt werden, da ich aber kein Nudelholz habe, verwende ich dazu

einfach die Nudelteigmaschine, um einen sehr dünnen Teig zu erhalten. Mit einem Nudelholz kann man sicherlich einen richtig runden Teigfladen ausrollen, mit der Nudelteigmaschine ist dies schon schwieriger. Da ich aber keinen Schönheitswettbewerb mit dem Teigfladen gewinnen will, stelle ich eben mit der Nudelteigmaschine Teigfladen in den unterschiedlichsten Formen her. Ich will sie ja nur mit Honig bestreichen und etwas rollen.

Meine Nudelteigmaschine hat Einstellungen von 1 (dünn) bis 9 (dick). Ich mache bei der Zubereitung der Teigfladen drei Durchgänge und gebe den portionierten, zu kleinen Kugeln geformten Teig zunächst auf Einstellung 9 hindurch. Als Kugel, um vielleicht doch möglichst einen runden Fladen zu erhalten. Dann auf Einstellung 5 und dann nochmals auf Einstellung 1. Ich erhalte auf diese Art einen hauchdünnen Teig, der sogar den Text einer darunter liegenden Zeitung durchscheinen ließe. Bei mir erkennt man das Muster der Kuntststofftischdecke. Beim Auslegen der Teigladen möglichst den Teig nicht zusammenkleben lassen, er ist so dünn, dass er verklebt und man die Teigstellen nicht mehr auseinander bekommt.

Gebraten werden die Teigfladen in Öl in einer unbeschichteten Pfanne. Ich verwende dazu meine handgeschmiedete Eisenpfanne. Da die Teigfladen nur in einer dünnen Schicht Öl gebraten werden sollen, pinselt man die kalte Pfanne mit dem Kuchenpinseln mit Öl ein. Dazu habe ich meinen neu erstandenen Kuchenpinsel mit Naturhaar verwendet. Man kann sich das aber auch sparen, denn bitte nicht die schon heiße Pfanne vor dem Braten des zweiten Fladen mit einem Kuchenpinsel mit Naturhaar mit Öl einpinseln. Das Resultat ist, dass die Haare verbrennen. Ich dachte, dass man dies machen kann, bin aber eines Besseren belehrt. Na ja, ich schneide nun die Haare des Pinsels in der Länge um etwa 2 cm ab, dann kann ich den Pinsel noch weiter verwenden. Also einfach vor dem Braten jedes Teigfladens ein wenig Öl in die Pfanne träufeln.

Die Teigfladen werden in der Pfanne sofort etwas fest. Der

Teig bildet auch sofort etwas Blasen. Die Teigfladen benötigen zum Braten auf jeder Seite nicht einmal eine Minute. Einige leicht angebrannte Stellen beim Braten sind nicht besonders störend. Empfehlenswert ist es, die Teigfladen im warmen Zustand weiterzuverwenden und zu füllen. Denn in kaltem Zustand lassen sie sich nur noch schwer rollen und brechen meistens. Man kann sie dann aber auch in Stücke zerbrechen und als kleiner Snack vor dem Fernseher mit diversen pikanten Dips essen.

Zutaten für 16 Teigfladen:

- 350 g Weizenmehl
- 200 ml Wasser
- ½ TL Salz
- Olivenöl
- Honig

Zubereitungszeit: Vorbereitungszeit 5 Min. | Ruhezeit 30 Min. | Garzeit jeweils 1 Min.

Mehl, Wasser und Salz in eine Rührschüssel geben und zu einem Teig vermengen. Diesen einige Minuten mit der Hand kräftig verkneten. Der Teig darf nicht zu feucht sein, er soll fest und ein wenig trocken sein. Bei Bedarf eher noch etwas Mehl hinzugeben. Beim Ausrollen des Teigs mit einem Nudelholz kann der Teig eventuell etwas feuchter sein, da man etwas Mehl darüberstreuen kann. Bei einer Nudelmaschine benötigt man tatsächlich recht trockenen, festen Teig. Im Kühlschrank 30 Minuten ruhen lassen.

Den Teig achteln und die Teigstücke zu kleinen Kugel rollen. Jeweils eine Teigkugel drei Male nacheinander durch die Nudelmaschine geben, auf den Einstellungen 9 (dick), 5 (mittel) und 1 (dünn). Wenig Öl in einer Pfanne erhitzen. Wenn der Teigfladen etwas unförmig ist, ihn eventuell halbieren. Bei einer runden Form den ganzen Teigfladen oder ansonsten

eine Hälfte im Öl braten. Auf jeder Seite weniger als eine Minute. Herausnehmen, auf einer Seite mit einem Kuchenpinsel mit etwas Honig bestreichen, rollen und servieren.

Putenoberkeule in Pilzsauce mit Maccheroni

Diesmal mit Maccheroni

Heute gibt es die zweite Portion der Putenoberkeule von gestern. Die Zubereitung kann man im gestrigen Beitrag nachlesen.

Dieses Mal habe ich zu der Putenoberkeule Maccheroni zubereitet. Ich habe sie etwas kleingeschnitten, damit sie besser zur Putenoberkeule auf den Teller passen. Dieses Gericht passt so auch besser zum Titel und der Thematik dieses Foodblogs. Es gibt Fleisch, Nudeln und Sauce.

Und diesmal gibt es keine Foodfotos, die attraktiv sein müssen, sondern nur Sauce, Sauce, Sauce. So manchen Leser des Foodblogs wird dies freuen.

Putenoberkeule in Pilzsauce mit Speckknödeln

Putenoberkeule tranchiert, noch leicht rosé, mit Knödeln, Pilzen und viel Sauce

Ein passendes Weihnachtsfestessen. Und auch passend zum Titel und der Thematik meines Blogs. Ein Braten, Nudeln und viel dunkle Sauce. Wäre, ja wäre da nicht die kleine Änderung, wie ich eben immer gerne mal Änderungen an Rezepten vornehme, dass ich die Pasta durch Speckknödel ersetzt habe. Das erschien mir doch festlicher für diesen Anlass des Weihnachtsfestes.

Eigentlich wollte ich die Putenoberkeule im Bräter im Backofen

zubereiten, ich hatte so an eine Stunde Garzeit bei 160 ºC gedacht. Allerdings hatte ich die Putenoberkeule, etwa 1,4 kg, nach dem Kauf entbeint und halbiert, so dass ich die Putenoberkeulen-Teile auf zwei verschiedenen Arten zubereiten kann. Also entschied ich mich doch dazu, ein Putenoberkeulen-Teil in einem großen Topf in Butter kross anzubraten und dann in dem Topf zugedeckt eine Stunde bei geringer Temperatur auf dem Herd zu garen. Geflügel soll ja eh durchgegart und nicht rosé sein, also kann das Putenoberkeulen-Teil ruhig so lange garen und die Garzeit dient dazu, eine gute Sauce zu bilden.

Da ich eine möglichst dunkle Sauce möchte, aber auf Rotwein, dunklen Bratenfond oder auch Sojasauce verzichten will, bereite ich eine Mehlschwitze zu, bei der ich das Mehl möglichst dunkel werden lasse. Die Zubereitung der Mehlschwitze kombiniere ich mit dem Anbraten von Zwiebel, Knoblauch und Pilzen, wobei man beim Bräunen des Mehls dann nur darauf achten sollte, dass Zwiebel oder Knoblauch nicht anbrennen. Aber durch häufiges, kräftiges Rühren mit dem Kochlöffel lässt sich das verhindern. Für die Sauce verwende ich Gemüsefond und trockenen Weißwein. Und für mehr Geschmack kommen noch frische Lorbeerblätter, Sternanis, Kardamom und gemahlener Kreuzkümmel in die Sauce.

Bei den Speckknödeln habe ich auf frisch zubereitete, aber eingefrorene zurückgegriffen.

Zutaten für 2 Personen:

- ½ Putenoberkeule (700 g)
- 1 Zwiebel
- 3 Knoblauchzehen
- 100 g Wildpilze (Pfifferlinge, Steinpilze, Austernpilze, Butterpilze, Maronenröhrlinge)
- 250 ml Gemüsefond
- 250 ml trockener Weißwein
- 2 EL Mehl
- 5 frische Lorbeerblätter

- 1 Sternanis
- 3 Kardamomkapseln
- ½ TL gemahlener Kreuzkümmel
- Salz
- schwarzer Pfeffer
- Butter

- 6 Speckknödel

Zubereitungszeit: Vorbereitungszeit 5 Min. | Garzeit 70 Min.

Zwiebel und Knoblauchzehen schälen und kleinschneiden. Butter in einem großen Topf erhitzen und das Putenoberkeulen-Teil auf beiden Seiten kross anbraten. Herausnehmen und auf einen Teller geben. Noch mehr Butter in den Topf geben und den Bratensatz und die Röststoffe des Putenoberkeulen-Teils lösen. Zwiebel, Knoblauch und Pilze hineingeben und einige Minuten anbraten. Mehl hinzugeben und anschwitzen. Möglichst recht dunkelbraun werden lassen, dabei aber durch häufiges Rühren mit dem Kochlöffel darauf achten, dass Zwiebel und Knoblauch nicht anbrennen. Mit Fond ablöschen. Weißwein dazugeben. Das Innere der Kardamomkapseln in einen Mörser geben und fein mörsern. Lorbeerblätter, Sternanis, gemahlenes Kardamom und gemahlenen Kreuzkümmel hinzugeben. Mit Pfeffer würzen. Alles verrühren. Putenoberkeulen-Teil wieder hineingeben. Zugedeckt bei geringer Temperatur eine Stunde köcheln lassen.

15 Minuten vor Ende der Garzeit Speckknödel in siedendem Wasser erhitzen. Lorbeerblätter und Sternanis aus der Sauce nehmen. Sauce gut salzen und abschmecken. Putenoberkeulen-Teil herausnehmen, auf ein Arbeitsbrett geben, in Scheiben tranchieren und auf zwei Teller verteilen. Knödel dazugeben. Viel Sauce mit Pilzen darüber verteilen und servieren.

Wildlachs in Teriyaki-Sauce mit Reis

Zutaten bei der Zubereitung im Wok

Wildlachs asiatisch zubereitet. Mit Paprika, Zwiebel, Knoblauch, Chili und Ingwer. In einer Sauce aus japanischer Teriyaki-Sauce und Fischfond. Das Gericht ist sehr schnell zubereitet. Es hat eine Kochzeit von gerade einmal 5 Minuten. Für chinesische Gerichte, die im Wok zubereitet werden, werden die Zutaten normalerweise sehr klein und mundgerecht zugeschnitten und dann nur ganz kurz gegart und pfannengerührt. Sie sind dann noch sehr knackig. Das Gericht ist aber mit zwei Chilischoten wirklich nur für Personen, die gerne sehr scharf essen.

Dieses Mal hat es mein Wok sogar während der Zubereitung in mein Mini-Fotostudio in der Küche geschafft, so dass ich kein schnelles Foto mit Blitz machte, das doch immer schlecht ausgeleuchtet ist und starke Lichtunterschiede hat. Sondern ein besser ausgeleuchtetes Foto, mit Zusatzleuchten und Stativ

aufgenommen.

Der Wok ist übrigens ein sehr preiswerter Wok aus Metall, nicht aus Stahl, Edelstahl oder Gusseißen. Er ist auch nicht beschichtet. Und er setzt daher im Laufe der Zeit auch manchmal Rost an, was aber nicht gesundheitsschädlich ist, oder bildet sonstige Flecken. Deswegen ist er optisch nicht das schönste Küchengerät. Aber er hat schließlich schon wirklich sehr viele Jahre auf dem Buckel, er ist funktionell und zweckmäßig und darf deswegen so aussehen.

Zutaten für 1 Person:

- 125 g Wildlachs
- ½ rote Paprika
- 1 große Zwiebel
- 3 Knoblauchzehen
- 2 rote Chilischoten
- ein Stück Ingwer
- 2 EL Teriyaki-Sauce
- 8 EL Fischfond
- aromatisiertes Öl (Kräuter, Knoblauch, Chili)
- Reis

Zubereitungszeit: Vorbereitungszeit 10 Min. | Garzeit 5 Min.

Reis nach Anleitung zubereiten. Währenddessen Paprika putzen und in Stücke schneiden. Zwiebel, Knoblauchzehen und Ingwer schälen. Zwiebel in grobe Stücke schneiden, Knoblauch kleinschneiden und Ingwer längs halbieren, dann quer in halbe Scheiben schneiden. Chilischoten in Ringe schneiden. Lachs in etwa 2–3 lange dickere Streifen schneiden.

Öl in einem Wok erhitzen. Gemüse hineingeben und einige Minuten anbraten und pfannenrühren. Lachs hinzugeben und ebenfalls mit anbraten. Teriyaki-Sauce hinzugeben, dann Fond. Aufkochen lassen und abschmecken.

Reis in eine Schale geben und Wildlachs-Gemüse-Gemisch mit Sauce darüber geben. Mit Stäbchen servieren.

Gebratene Pilzknödel-Scheiben mit einem Spiegelei-Trio

Knödelscheiben mit dem Trio

Ein schnelles, einfaches, aber dennoch schmackhaftes Gericht. Ich verwende selbst zubereitete, eingefrorene Pilzknödel, die ich aufgetaut in Scheiben geschnitten in Butter brate. Dazu drei Spiegeleier, die ich für das Äußere in Eierringen brate.

Zutaten für 1 Person:

- 3 Pilzknödel
- 3 Eier
- Salz

- weißer Pfeffer
- Butter

Zubereitungszeit: Garzeit 10 Min.

Pilzknödel in Scheiben schneiden. Butter in einer Pfanne erhitzen und die Knödelscheiben auf beiden Seiten jeweils 2–3 Minuten bei hoher Temperatur anbraten. Darauf achten, dass die Butter dabei nicht verbrennt. Herausnehmen, auf einen Teller geben und bei Bedarf mit Salz und Pfeffer würzen. Restliche Knödelkrümel aus der Pfanne herausnehmen. Noch etwas Butter in die gleiche Pfanne geben, drei Eierringe hineinstellen und jeweils ein Ei in einen Ring geben. Einige Minuten nun bei mittlerer Temperatur braten. Ringe herausnehmen und Spiegeleier auf die Knödelscheiben geben. Mit Salz und Pfeffer würzen und alles servieren.

Hackfleisch-Sugo mit Vollkorn-Penne-Rigate

Dunkle Vollkorn-Pasta mit viel Sauce

Ein sehr schnelles Gericht. Keine Vorbereitungszeit. Kochzeit 10–15 Minuten. Pasta nach Anleitung zubereiten. Währenddessen Hackfleisch in Olivenöl anbraten, Sugo dazugeben und vermischen. Abschmecken. Pasta einfach in einen tiefen Pastateller geben, Hackfleisch-Sugo darüber kippen. Kein langes Anrichten oder In-Szene-setzen. Schnelle Fotos. Essen und Genießen.

Zutaten für 1 Person:

- 125 g Hackfleisch
- 250 ml Sugo
- 125 g Vollkorn-Penne-Rigate
- Olivenöl

Lasagne

Etwas flüssig, wegen zusätzlicher gestückelter Tomaten mit Sauce …

Dieses Mal eine Low-Budget-Variante. Zum ersten habe ich keine aufwändige Sauce Bolognese zubereitet. Sondern auf Hackfleisch und ein frisch zu bereitetes, eingefrorenes Sugo zurückgegriffen. Zweitens wollte ich ursprünglich eine Béchamel-Sauce zubereiten. Dies unterließ ich dann doch und griff auf fertige, flüssige Sahne zurück. Und drittens hatte ich nicht mehr genügend Käse vorrätig, den ich mit in die jeweiligen Schichten der Lasagne hätte geben können. Ich hatte nur noch eine Mozzarella-Kugel vorrätig, die ich längs in Scheiben geschnitten für die Abdeckung, also die oberste Schicht verwendet habe. Und für etwas mehr Sauce zur Lasagne habe ich zusätzlich noch gestückelte Tomaten mit Sauce aus der Dose um die Lasagne in die Auflaufform gegeben.

Man kann diese Lasagne übrigens einfach auch für zwei Personen zubereiten. Denn dann wählt man eben eine große Auflaufform. Kann das gesamte Hackfleisch-Sugo verwenden. Kann dann auch die doppelte Menge an Sahne verwenden, was einem ganzen Becher entspricht. Und kann auch die ganze Dose gestückelte Tomaten mit Sauce um die Lasagne herum geben, und somit diese ganz verbrauchen.

In Falle dieses Rezepts – für eine Person – bleibt eben die Hälfte des Hackfleisch-Sugo übrig, zu dem man die restliche Hälfte der gestückelten Tomaten mit Sauce aus der Dose gibt und vermischt, und man hat somit noch eine schöne Sauce für Pasta für den kommenden Tag übrig.

Zutaten für 1 Person:

- 250 g Hackfleisch
- 500 ml Sugo
- 100 ml Sahne
- 1 Mozzarellakugel (125 g)
- 4 Lasagneplatten
- 200 g gestückelte Tomaten mit Sauce (Dose)
- Olivenöl

Zubereitungszeit: Vorbereitungszeit 10 Minuten | Garzeit 20 Min.

Öl in einer Pfanne erhitzen und Hackfleisch darin anbraten. Sugo dazugeben, vermischen und erhitzen. Nun in eine mittlere Auflaufform jeweils vier Schichten Lasagneplatte–Hackfleisch-Sugo–Sahne übereinander geben. Ich habe pro Schicht etwa 6 Esslöffel Hackfleisch-Sugo und 2–3 Esslöffel Sahne verwendet. Mozzarella längs in drei Scheiben schneiden und auf die letzte Schicht oben auf legen. Gestückelte Tomaten mit Sauce um die Lasgane herum verteilen. Backofen auf 200 ºC Umluft erhitzen und Lasagne auf mittlerer Ebene für 20 Minuten hineingeben. Dann noch für etwas mehr Farbe für den Käse den Backofen auf 240 ºC Grill stellen und die Lasagne auf oberer Ebene für etwa

1 Minuten unter den Grill geben. Herausnehmen, entweder in der Auflaufform oder auf einem Teller servieren.